Diario Carioca

ANO XXXIV — N.º 10.227

Fundador: J. E. de Macedo Soares

* * *

RIO DE JANEIRO, TERÇA-FEIRA, 7 DE NOVEMBRO DE 1961

10

CORTESIA

Táxi já corre com o aumento nôvo: dia 9

(Leia na 10.ª página)

Política dos EUA em Berlim causa preocupação à OTAN — Página 2

Frondizi enfrentará a greve com energia — Página 3

AS FÉRIAS DO GOVÊRNO, artigo de Danton Jobim
Grosseria do govêrno de Havana — Página 4

Enchentes causam danos de 10 milhões
Produção de tratores em 63 será de 31 mil — Página 5

Celso Peçanha propõe aumento dos "barnabés" — Página 7

Fadel estava comprometido com as TVs — Página 9

Assembléia interpela Segadas — Página 10

Ante o silêncio de Jânio e o fracasso do retôrno

Partidos esvaziam manifesto dos governadores e a 'Frente'

RIO, BRASÍLIA — Com a falta de repercussão nos partidos, o último dos três documentos políticos programados para divulgação está ameaçado também de não sair, por não se mostrar com fôrças para obter o aval dos governadores mais importantes no quadro nacional: o sr. Magalhães Pinto já se recusou a assinar o Manifesto dos Governadores, por considerá-lo inoportuno. E o sr. Carvalho Pinto possivelmente não o assinará.

Está selado ainda o fracasso do Manifesto de Goiânia, que o sr. Leonel Brizola hesitou em referendar e que o sr. Mauro Borges também repudiou, pràticamente, numa interpelação que lhe fêz o PSD de Goiás.

Apesar de esperado por muito tempo, não veio o manifesto em que o sr. Jânio Quadros ia explicar os motivos da renúncia. Os eleitores de JQ não esperam mais as explicações que se fazem desnecessárias: todos entendem que o ex-presidente não precisava de razões para renunciar.

NAO ENDOSSA

Um porta-voz do governador de Minas anunciou ontem em Brasília que o sr. Magalhães Pinto não assinará o manifesto que tem sido conversado entre os srs. Cid Sampaio, Juracl Magalhães, Carvalho Pinto e Magalhães Pinto. O governador de Minas avistou-se, ontem, em Brasília, com o sr. João Goulart no Palácio Alvorada.

Circulou a informação de que o sr. Magalhães Pinto levou o texto do documento ao presidente da República, para discutir com Jango os seus têrmos. O sr. Goulart não tomou conhecimento oficial do manifesto. O assunto foi conversado entre os dois em caráter pessoal.

No consenso político os chefes de governos estaduais têm apenas uma constante, em nossos dias: perder eleições. Por isso, nas altas esferas partidárias a notícia de elaboração de um manifesto de governadores não teve boa acolhida.

Como posição política é uma reminiscência da República Velha: a política dos governadores foi definitivamente sepultada em 1930. Os partidos não poderiam acolher com bons olhos um fortalecimento-falso dos governadores, que devem perder mais fôrça depois que o Congresso instituir a extensão do parlamentarismo aos Estados.

O sr. Herbert Levi, presidente da UDN, tentou insuflar o prestígio do seu partido ao documento que tem sido emendado e refeito várias vêzes, para apresentar mais uma versão — sem qualquer novidade — das dificuldades nacionais.

JANISMO SEM JANIO

A fórmula do "Janismo sem Jânio" — a que se apegam os teóricos do movimento dos governadores — está sendo apontada como um eufemismo inútil para as chamadas "reformas de base".

Explica-se: o janismo foi apenas a caracterização eleitoral, na pessoa do sr. Jânio Quadros, das reformas de base reclamadas por alguns setores da opinião nacional. O "Janismo sem Jânio" está destinado também ao fracasso, porque ninguém quer janismo: todos querem as reformas. Todos falam e ninguém faz reformas, como o próprio sr. Jânio Quadros, que antes de enfrentar o problema preferiu renunciar.

(Conclui na 3a. página)

Pelé, até debaixo d'água

RIO — Duas radiopatrulhas foram chamadas ontem para manter a ordem no edifício Avenida Central, onde Edson Arantes do Nascimento fazia tarde de autógrafos para vender "Eu sou Pelé". Chovia quando Pelé chegou. O trânsito na Rua São José estava interrompido. A multidão chegou muito mais cedo. Os admiradores do jogador e os admiradores do autor custaram a perceber que Pelé tinha chegado, porque êle entrou pela porta errada. Os "flashes" dos fotógrafos o denunciaram. (Reportagem na 10ª pág.)

Meios militares inquietos: denúncia de Oromar

Tancredo traz bênção e acertos comerciais

RIO — O "premier" Tancredo Neves chegou ontem ao Rio, voltando de Roma, e declarou aos jornalistas que além do interêsse paternal de Sua Santidade João XXIII pelo Brasil pudera constatar outro, de caráter temporal, que manifestaram círculos financeiros interessados em comprar nosso minério de ferro e em instalar aqui uma rêde de frigoríficos.

Ao desembarque do chefe do govêrno, no Aeroporto do Galeão, estiveram presentes o ministro Santiago Dantas, o Núncio Apostólico, d. Armando Lombardi, os ministros da Fazenda, Saúde e Guerra, senadores e deputados, além de numerosos jornalistas, aos quais o sr. Tancredo Neves fêz rápidas declarações.

ENTREVISTAS

Disse o primeiro-ministro que em sua entrevista com o Papa João XXIII, ouvira a reiteração da boa-vontade e da preocupação paternal da Santa Sé por nosso país, que, pôde observar, é dos mais benquistos pelas autoridades eclesiásticas.

O sr. Tancredo Neves estêve, também, com seu colega italiano, o "premier" Amintore Fanfani e, como resultado das impressões dêsse encontro, disse que pode assegurar serem plenamente satisfatórias as relações entre Brasil e Itália.

COMERCIO & PETROLEO

Adiante, o sr. Tancredo Neves informou haver mantido contato com diversos grupos financeiros italianos, com os quais acertou negociações relativas à compra de nosso minério de ferro em escala mais elevada e à instalação de uma rêde frigorífica no Brasil.

Finalizando, o "premier" declarou que a Comissão Técnica da Petrobrás que se encontra na Itália realizando negociações com grandes emprêsas petrolíferas já concluiu seus estudos, os quais serão apresentados ao Conselho de Ministros oportunamente. Acentuou que, por isso e de acôrdo com os entendimentos pessoalmente realizados, o comércio petrolífero brasileiro será grandemente incrementado.

NA TERRA — *O "premier" Tancredo Neves ontem, no aeroporto, em companhia do brigadeiro Alves Cabral. Adiantou, entre outras coisas, que o comércio petrolífero brasileiro será grandemente incrementado.*

Ditadura no Equador: vice depõe Velasco

QUITO, WASHINGTON — Círculos equatorianos responsáveis revelaram que o vice-presidente Carlos Júlio Arosemena Monroy proclamou-se presidente do Equador, com apoio de parte do Congresso.

Informa-se que cinco pessoas morreram nas desordens ocorridas, ontem, entre as quais, dois estudantes. Todos os ministros do gabinete nacional apresentaram sua renúncia coletiva ao presidente José Maria Ibarra, "ante a gravidade do momento político".

DITADURA

A notícia foi dada pelo ministro do Interior, Jaime Acosta Veloso, o qual também acusou o vice-presidente da República, Arosemena Monroy de ter proclamado "A ditadura no selo do Congresso Nacional".

Em um comunicado ao povo equatoriano, Acosta o exorta "a rejeitar a ditadura e apoiar nesta hora de crise, a constitucionalidade representada pelo presidente Velasco Ibarra".

Acrescenta que "o movimento revolucionário é evidente e ninguém pode negá-lo, uma vez que o vice-presidente da República, sob inciação comunista, proclamou a ditadura no selo do Congresso Nacional".

RENÚNCIA

Anunciou também ter enviado a Velasco Ibarra, atualmente em Guaiaquil, a renúncia coletiva dos ministros de Estado.

O texto do comunicado ao presidente diz: "Sensíveis à gravidade do momento político e desejosos de abrir o caminho para a paz nacional, apresentamos a renúncia irrevogável às pastas que se dignou confiar-nos. Manifestamos a V. Exa. nossa total e leal adesão e ju-

(Conclui na 3a página)

Seria um pretexto para golpe

RIO — Círculos armados de terra viveram ontem uma tarde de grande movimentação, devido à denúncia feita pelo gen. Oromar Osório de que o governador da Guanabara estaria preparado para financiar um golpe de Estado no país e à confirmação de que o discurso, a ser proferido depois de amanhã pelo gen. Nicanor Guimarães de Sousa, saudando o ministro da Guerra, refletirá a atitude da corrente do Exército que se colocou contra a posse do sr. João Goulart.

O imediato reflexo da efervescência atual se fêz sentir através do valor que os altos círculos armados de terra emprestam à entrevista que o

(Conclui na 3a. página)

PTB: três perguntas a fazer

BRASÍLIA — Três interpelações vão ser feitas pela bancada do Partido Trabalhista Brasileiro na Câmara: ao ministro da Fazenda, ao ministro da Guerra e ao ministro de Minas e Energia.

A iniciativa da interpelação partiu do líder da bancada, deputado Almino Afonso. Os trabalhistas querem saber sôbre as medidas adotadas ou em estudos para enfrentar a situação financeira do país.

Do ministro da Guerra, os trabalhistas querem saber se é verdadeira a denúncia de que o sr. Jânio Quadros mandou estudar a invasão das Guianas.

E vão perguntar ao ministro Gabriel Passos quando é que caducam as concessões a grupos estrangeiros que exploram jazidas de minérios brasileiros.

No Concurso do DC

Marília é a 'Rainha da Primavera' de 61

RIO — Visita completa às instalações do DIARIO CARIOCA, onde foram homenageadas com um coquetel, entrevistas na TV-Continental e Rádio Mundial marcaram os primeiros dias de reinado da nova "Rainha da Primavera dos Clubes Cariocas", srta. Marília dos Santos, e da primeira princesa, srta. Lúcia Ferreira, eleitas na madrugada de domingo.

Com o Maracanãzinho em noite de gala, a escolha das soberanas da Primavera foi feita diante de um público entusiasmado que, não obstante manifestar ruidosamente as preferências pelas suas respectivas candidatas, não regateou aplausos às três eleitas. Como segunda princesa e terceira colocada ficou a srta. Elizabeth Rêgo Lins, representante do Mackenzie.

DESFILE DA BELEZA

— Iniciando-se logo após, às 21 horas, o programa da noite de escolha da "Rainha da Primavera", foi aberto com uma exibição da banda do Corpo de Fuzileiros Navais. A seguir, o Corpo de Baile do Teatro Municipal, tendo à frente os bailarinos Rute Lima e Johnny Franklin, executou o "Lago do Cisne" e "Samba Estilizado", sob aplausos da assistência, que foi prejudicada apenas em parte pela violenta chuva que caiu momentos antes.

Cêrca das 22 horas foi aberto o grande desfile de beleza com a passagem das porta-bandeiras dos 36 clubes participantes. A beleza e graça das moças, além do espetáculo policrômico das côres das bandeiras, fizeram o público delirar na antecipação do que seria o desfile final.

Exatamente às 22,47 horas, começou o desfile coletivo das 36 "Rainhas da Primavera" de clubes, em busca do cetro máximo da estação das flores. Após a apresentação, o público começou a manifestar suas preferências. No desfile individual, entre o brilho das torcidas-organizadas e as manifestações espontâneas, surgiram, a rigor, as finalistas.

Para fazer o teste de desembaraço, foram escolhidas as srtas. Lúcia Ferreira (A. A. Tijuca), Lindamar Neto Muniz (Olaria), Marília Santos (Jequiá), Elisabete Rêgo Lins (Mackenzia), Lídia Jabour (A. A. Jacaré), Selzete Le Coq (Olímpico Clube), Eliane Houn Frées (Mote Clube) e Edirce Otero Maz (Associação Brasileira dos Institutos de Beleza). O público estranhou algumas classificações surgidas em conseqüência do critério de julgamento do concurso que, além da beleza facial, examina-

(Conclui na 3a. página)

IPASE JÁ TEM NÔVO PRESIDENTE

BRASÍLIA — O presidente João Goulart nomeou, com o referendo do "Premier" Tancredo Neves, o sr. Otávio Ferreira para a presidência do IPASE.

A escolha foi resultante de indicação do PTB carioca. Para diretor do Departamento de Administração foi nomeado o sr. Antônio Lucena, irmão do Deputado Humberto Lucena, do PSD da Paraíba.

Cruzeiro forte, de 1 dólar

BRASÍLIA — O primeiro-ministro Tancredo Neves deverá receber uma sugestão no sentido da instituição de uma nova moeda brasileira, com a equiparação do atual cruzeiro ao dólar, nascendo assim o "cruzeiro forte".

A sugestão, elaborada por um dos maiores banqueiros alemães, de Hamburgo, não é em nada semelhante às reestruturações monetárias levadas a efeito pela União Soviética, França ou Chile, uma vez que as situações daqueles países diferem fundamentalmente da nossa.

BENEFICIOS

A sugestão, que poderá ser apresentada ao "premier" como início dos estudos necessários à reforma monetária brasileira, enumera, nas suas explanações, os benefícios que traria à nação. Um dos pontos de

(Conclui na 3a. página)

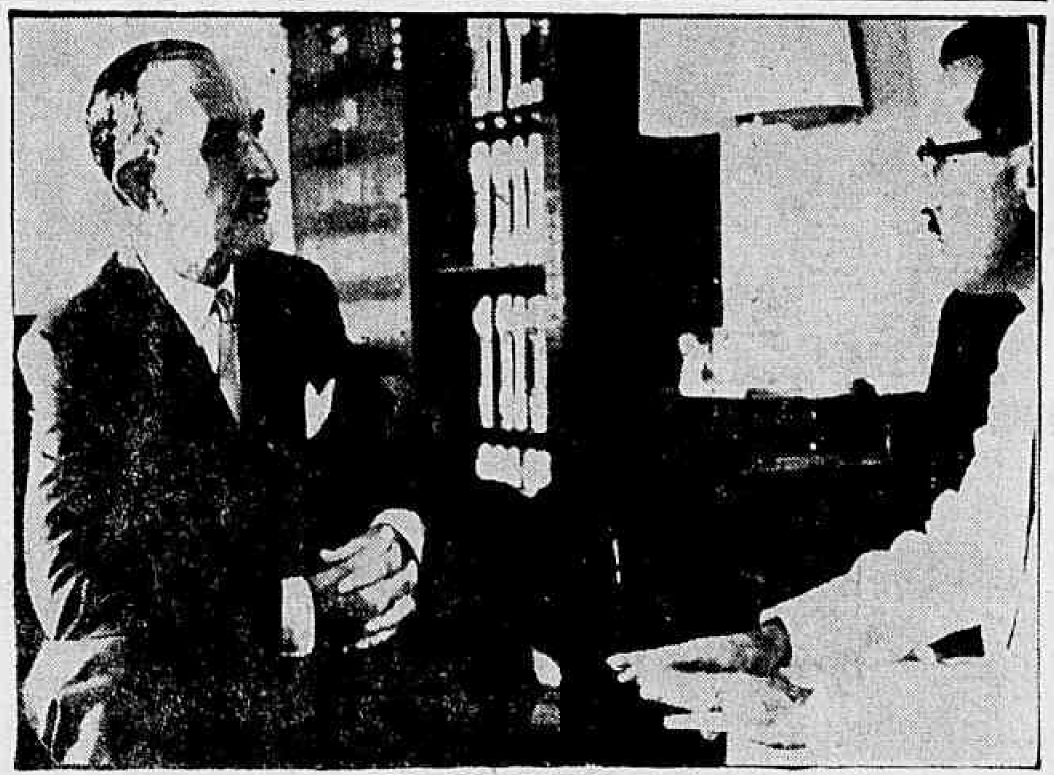

FESTA POPULAR — *O sr. João de Deus Ramos, embaixador extraordinário e plenipotenciário de Portugal no Brasil, disse à reportagem que o festival sendo um espetáculo eminentemente popular mostrará a índole do povo lusitano através do seu folclore.*

FLÔRES PARA AS SOBERANAS — *Na visita que fizeram ao DIARIO CARIOCA, as srtas. Marília dos Santos e Lúcia Ferreira, "rainha e primeira princesa da Primavera," receberam ramos de rosas brancas, como atestado da beleza pura da juventude primaveril.*

A missão das fôrças econômicas

O SR. João Batista Leopoldo de Figueiredo acaba de convocar as fôrças econômicas do Brasil para a luta em defesa das instituições. As classes produtoras são o instrumento mais positivo, o fator essencial e decisivo do desenvolvimento nacional, com graves deveres impostos pela própria Carta Mágna do país. Aos homens da livre emprêsa cabe a missão de criar e distribuir riquezas, eliminando o pauperismo e firmando a paz social na nacionalidade. Sua omissão, nesta hora amargurada que vive o povo brasileiro, importaria em verdadeiro crime contra a coletividade. Da sua clarividência e capacidade realizadora terão de surgir a recuperação econômico-financeira e o bem-estar do Brasil.

Ao chamamento cívico e à invocação patriótica do ex-presidente do Banco do Brasil não faltarão os brasileiros que na indústria, no comércio e na agricultura sempre trabalharam pela grandeza dêste país, que no passado ajudaram a fundar e progredir e, no presente, saberão impulsionar para a consecução de novos e altos padrões de prosperidade material e harmonia política. A nação espera da liderança econômica do Brasil êsse grande serviço à causa da democracia e da civilização.

TEMPO: Instável, com chuvas e trovoadas ocasionais.
TEMPERATURA: em declínio.
VENTOS: Do Quadrante Sul, fracos e moderados.
MÁXIMA: 34.5 (Engenho de Dentro).
MÍNIMA: 20.1 (Santa Teresa).

Brasil já inaugurou casa: Roma

ROMA — A Casa do Brasil foi inaugurada ontem, em solenidade presidida pelo primeiro-ministro Tancredo Neves. O embaixador Hugo Gouthier fêz uma exposição sôbre a aquisição e a reforma do Palácio Dora Pamphili, que é uma obra de arte das mais conhecidas e estimadas da Itália. Para a reforma feita pelo embaixador Hugo Gouthier, conseguiu êle de homens de emprêsa do Brasil doações correspondentes a 165 milhões de liras.

Embaixador diz sim e fala ao DC: Festival

RIO — Manifestando-se a propósito do próximo III Festival Luso-Brasileiro, o embaixador João de Deus Ramos, enviado Extraordinário e Plenipotenciário de Portugal junto ao nosso govêrno, declarou ontem ao DIARIO CARIOCA "estar seguro de que os altos benefícios filantrópicos que animaram os promotores dessa festividade estão de tal modo enraizados no coração de todos, que, brasileiros e portuguêses, se mostrarão entusiastas e irmanados no desejo de auxiliar aquêle grande espetáculo a realizar-se a 25 do corrente, no Maracanãzinho.

— Foi excelente a sugestão do DIARIO CARIOCA, acrescentou o embaixador João de Deus, tão prontamente aprovada pelo Centro de Turismo de Portugal, no sentido de reverter em favor da Casa dos Artistas do Rio de Janeiro e da Cruz Vermelha Portuguêsa a renda do III Festival. Assim como — frisou o diplomata — muito louvável a contribuição dos profissionais luso-brasileiros, sem outro estímulo senão o de servirem às duas pátrias irmãs, o que atesta bem claramente o altruísmo e a generosidade dêsse talentoso grupo de artistas.

(Conclui na 3a. página)

Política dos norte-americanos em Berlim causa preocupação à OTAN

Informado dos temores o embaixador em Paris

PARIS, HAMBURGO — Muitos membros da OTAN estão preocupados com a política norte-americana do "mais forte" nas linhas divisórias interurbanas de Berlim, escreve hoje o correspondente em Bonn do "New York Times", na edição européia dêste órgão.

Ao que parece, a maioria dos membros da defesa atlântica se mostram alarmados pelo fato de os Estados Unidos protegerem militarmente seus cidadãos que entram em Berlim Oriental pela passagem de "Friedrichstrasse".

EMBAIXADOR INFORMADO

Êsses temores foram levados ao conhecimento, segundo parece, do embaixador norte-americano junto à OTAN em Paris, Thomas K. Finletter.

MAIS RESERVA

Diz o jornal norte-americano: "Êsses receios desempenharão, provàvelmente, um papel decisivo para induzir Washington a mostrar mais reserva, depois que tanques soviéticos e norte-americanos estiveram frente a frente durante dezesseis horas na fronteira dos setores berlinenses.

GUERRA ATÔMICA

Pelo que se sabe das idéias dos aliados da OTAN, pode considerar-se seguro que os embaixadores já declararam a Finletter que suas nações não compreenderiam correr o risco de uma guerra atômica pela simples negativa norte-americana de mostrar seus documentos de identidade aos comunistas da Alemanha Oriental", escreve o "New York Times".

MAIS REFUGIADOS

Por outro lado, de Hamburgo informam que quatorze habitantes da aldeia de Krichgandern, limítrofe à fronteira entre as duas Alemanhas, conseguiram fugir esta noite para a República Federal.

FESTA RUIDOSA

Aproveitaram o tumulto duma festa ruidosa que os jovens da aldeia vizinha de Niedergandern (Alemanha Ocidental) realizaram ao ar livre, a poucos metros da linha de demarcação a qual, evidentemente, atraiu tôda a atenção dos "policiais populares".

FRACASSO

Os diários da Zona Soviética da Alemanha informam hoje de distinções oficiais para "policiais populares" que fizeram fracassar a fuga de alguns dos seus concidadãos.

O cabo Meinhold, de vinte e dois anos, foi promovido a sargento "por ter impedido de modo exemplar a fuga de treze pessoas", as quais no entanto foram condenadas a penas de prisão que oscilam entre dois e cinco anos. (DPA-TRP-DC)

COLABORADORES DE EICHMANN SERÃO JULGADOS EM BONN

JERUSALÉM, BRUXELAS — E' possível que quatro ex-colaboradores de Adolfo Eichmann sejam julgados na Alemanha Ocidental, sôbre a base das provas reunidas pela polícia israelense, segundo se informou hoje nesta cidade.

As provas tem relação com a eliminação dos judeus da Hungria nas últimas etapas da Segunda Guerra Mundial.

QUEM SÃO

Trata-se de Hermann Krumey, Franz Novak, Otto Hunsche e Werner Lemke.

Krumey e Novak estão detidos e os outros dois estão em liberdade.

REUNIÃO DE PROVAS

A polícia israelense começou a reunir provas a pedido das autoridades da Alemanha Ocidental.

MONUMENTO

Por outro lado, despacho telegráfico remetido de Bruxelas traz a notícia de que o Congresso dos ex-prisioneiros belgas do campo nazista de concentração de Dachau, foi decidido hoje a ereção de um monumento dedicado às vítimas da perseguição hitlerista.

O padre Josef Plojhar, ministro tchecoslovaco da Higiene, também tomou parte no referido conclave. (UPI-DPA-TRP-DC)

Dos Quatro Cantos do Mundo

Solução para o câncer

WASHINGTON — O dr. I. S. Ravdin, da Universidade da Pennsylvania, falando na Convenção sôbre o Estudo do Câncer, da qual participam uns mil médicos e cientistas norte-americanos, disse que a humanidade entra agora numa importante fase no tratamento do câncer e que **esta terrível enfermidade poderá ser controlada no «próximo mês, no próximo ano ou na próxima semana».**

Disse mais que os dois últimos anos registraram notáveis progressos nas pesquisas do câncer, tendo sido descobertos agentes químicos para o tratamento de tipos específicos de câncer.

CAUSA E VIRUS

O dr. Ravdin acentuou que a maioria dos cânceres humanos é provàvelmente causada pelos virus e a resposta no tratamento será possivelmente obtida mediante o emprêgo dos agentes químicos. Assegurando que o câncer será dominado como o foi a diabete, o pesquisador norte-americano esclareceu que o importante é manter o paciente vivo enquanto fôr possível, já que não se sabe quando a resposta será encontrada. «Ao que tudo indica — frisou — teremos melhoramentos na terapia, antes de conhecermos tôda a natureza da moléstia, mas a prova definitiva de que certos tipos de cânceres são causados por virus poderá ser obtida dentro de um ano. Atualmente, o melhor meio para a cura do câncer continua sendo a sua extirpação, antes de se iniciar a metástese». (USIS-DC)

Reeleição de Adenauer

BONN — O presidente da República, Heinrich Luebke, propôs oficialmente a reeleição de Konrad Adenauer para chanceler da Alemanha.

Luebke propôs a nomeação num comunicado dirigido ao presidente do Parlamento, Eugen Gerstenmaier.

A Assembléia estará reunida amanhã, às 17 horas, para votar sôbre a nomeação. No caso de ser reeleito, o estadista de 85 anos de idade iniciará seu quarto período como chanceler da Alemanha Ocidental. — (UPI-DC)

Barco naufragou

TUNIS — O barco mercante britânico "Clan Keith" naufragou, na madrugada de hoje, num Mediterrâneo revoltado, a 32 quilômetros do litoral tunisino.

A nave, de 7.129 toneladas, teve uma explosão e, a seguir, foi envolta por chamas. Navios e aviões imediatamente organizaram a busca dos muitos marinheiros desaparecidos. — (UPI-DC)

Prisão de iugoslavo

MUNIQUE — Lazar Vracaric, que foi interrogado esta tarde pelo juiz instrutor de Munique, em presença do advogado do Consulado-Geral iugoslavo, negou-se a assinar o protocolo do interrogatório, manifestando que os tribunais alemães não têm competência para o julgar. O govêrno iugoslavo considerou ilegal a prisão de Vracaric e protestou oficialmente.

Vracaric declarou que, já antes da ocupação hitleriana, foi capitão do Exército iugoslavo e que participou da emboscada contra os soldados alemães na qualidade de militar iugoslavo.

O ex-capitão dos "partizans" declarou que morrer é o destino dum soldado. — (DPA-TRP-DC)

Cubanos iam queimar as casas ex-americanas

SANTA CLARA, (CUBA), MÉXICO — Membros dos comitês de Defesa da Revolução impediram a realização de atos de sabotagem contra os estabelecimentos comerciais "Sears Roebuck" e "Woolworth", nacionalizados pelo govêrno.

Um membro do comitê notou que saíam chamas do estabelecimento "Sears" e quebrou os vidros da porta de entrada e combateu o fogo, juntamente com outros colegas.

CAPSULAS DE FOSFOROS

Em seguida inspecionaram casas comerciais vizinhas, descobrindo-se várias capsulas de fósforo no estabelecimento "Woolworth". Uma das capsulas já estava acêsa e foi ràpidamente extinta.

FELICITAÇÕES

Os membros do comitê foram felicitados pelos majores Juan Almeida, Faustino Perez e Carlos Iglésias.

Ao mesmo tempo, um telegrama do México informou que os vôos da Companhia Mexicana de Aviação entre o México e Cuba foram reduzidos a um por semana.

Funcionários da emprêsa informaram que os vôos dos domingos foram suspensos e que somente serão mantidos os das quinta-feiras que fazem escala em Merida. (UPI-DC)

Furacão em Tampico

TAMPICO — As autoridades fecharam hoje o pôrto à navegação, ante o simultâneo aparecimento de duas tormentas, o furacão tropical "Inga", que avança do Sudeste, e uma tormenta que desce do Norte, procedente dos Estados Unidos.

As costas da zona estão sendo açoitadas por mar agitado, o céu está nublado e os ventos estão aumentando sua intensidade. Não há indícios ainda de que o furacão se esteja aproximando dêste pôrto mexicano, segundo informações das autoridades. — (UPI-DC)

Súmula de Minas — (Da Sucursal)

Vermelhos derrotados na convenção do PTB

BELO HORIZONTE — O PTB realizou a sua Convenção Municipal presidida pelo senador Camilo Nogueira da Gama, para a eleição do Diretório e da Comissão Executiva. Tumultos, de momento a momento, marcaram o encontro, que terminou com a vitória dos ortodoxos, contra os chamados «novos» de tendência nitidamente esquerdistas.

Na reunião, no dia anterior, o sr. José Raimundo foi indicado como candidato do partido à sucessão do sr. Amintas de Barros. Consolidou-se, assim, a sua posição como candidato do PTB — mas por outro lado, o resultado da convenção trará nova crise ao partido: é certa a saída dos esquerdistas do PTB. E quase certa a sua entrada no PSP para onde já foram convidados.

FABRICA DE CARROS

O prof. Washington Albino deverá viajar, nos próximos dias para a Europa, onde entrará em contato com fabricantes de automóveis da Suécia, da Inglaterra, Alemanha e outros países e convidará em nome do govêrno uma das grandes fábricas de automóveis para montagem em Minas Gerais nos terrenos outrora pertencentes a Simca e que hoje valem 100 milhões de cruzeiros. Ainda em nome do govêrno o sr. Albino oferecerá vantagens excepcionais a fabricantes europeus de carros para se instalarem em Minas Gerais.

POLITICA

Imprensa Oficial fará guia turístico e folhetos

Em memorando enviado ao diretor da Imprensa Oficial, sr. Alberto de Brito Pereira, o governador Magalhães Pinto determinou o início dos estudos necessários para a impressão, no mais breve espaço de tempo, de um guia turístico e vários folhetos sôbre as cidades históricas e regiões pitorescas do Estado além da edição de uma revista especializada em coisas de Minas.

— Em outra comunicação ao professor Washington Peluso Albino, coordenador Geral dos Assuntos de Desenvolvimento Econômico do Estado, determinou a organização por aquêle órgão, em combinação com o D.E.I. de um plano objetivo tendo em vista a dinamização da indústria cinematográfica mineira, instituindo, se necessário, uma cooperativa especial para o incentivo da produção de filmes.

— Estêve em Belo Horizonte o professor Plínio Corrêa de Oliveira, um dos autores do livro "Reforma Agrária Questão de Consciência" a fim de pronunciar várias conferências sôbre reforma agrária, à convite da T.F.P. Na ocasião, o ilustre professor paulista fêz visitas de cortesia ao governador do Estado e ao arcebispo coadjutor dom João de Resende Costa.

ECONOMIA

Anunciado nôvo aumento: luz e fôrça

Dentro de sessenta dias, sofrerá nôvo aumento a tarifa da Cia. Fôrça e Luz de Minas Gerais. Já a partir de 1.º de setembro último houve majoração de 0,25 por quilowatt, destinada a suprir encargos com o reajustamento salarial dos empregados.

— Há exploração no comércio farmacêutico, com aumentos atingindo até sessenta por cento. Sem qualquer providência das autoridades competentes, o comércio de drogas de BH está procedendo à produção preços absurdos sob alegação de aumento do salário-mínimo. Houve medicamentos que sofreram perdem ais de quinhentos cruzeiros de uma só vez.

— O aumento dos fretes ferroviários, a partir de 1.º do corrente, trouxe reflexos no mercado de gêneros domésticos, principalmente aquêles de primeira necessidade. A propósito, o sr. Sinval Ladeira, da União dos Varejistas, enviou telegrama ao sr. João Goulart condenando a majoração verificada nos fretes. O presidente da República respondeu que está estudando o assunto e ordenará providências dentro de poucos dias.

Sociais — INICIO DE ABREU

Faria rolou uísque

O secretário da Segurança e sra. Faria Tavares receberam amigos e parentes em sua luxuosa mansão serrana, dia 29 último, quando dona Lourdes comemorava a chegada de mais uma primavera. Uísque e "hotcrossers" estiveram na pista.

◆

Já na próxima sexta-feira é o secretário Faria Tavares quem estará trocando de idade. Por certo, a tradicional alegada amiga acontecerá de nôvo.

◆

O prof. Hugo Coelho, oficial-de-gabinete do sr. Magalhães Pinto, vem sendo apontado como o mais elegante auxiliar do nôvo govêrno.

◆

Sob o patrocínio da Colônia Israelita de BH, acontecerá mais uma promoção com finalidades de ajudar as obras sociais de dona Berenice Magalhães Pinto. Uma reunião já foi realizada neste sentido e ainda esta semana outra será realizada no 3º andar do Automóvel Clube.

◆

A capa da revista "Manchete" desta semana trouxe o belo rosto da nossa mineirinha Elzy Fortes Souza (...colaboradora desta coluna) com o nome da fluminense Angela Maria Bahiense.

◆

Por falar em Elzy Fortes: a garota voltou de Poços de Caldas mais linda do que nunca. Dizem ser o Sol sulino e os banhos de "duchas"...

◆

O professor Oscar Versiani seguiu viagem para os "States", a fim de representar o nosso Estado no Congresso de Medicina a realizar-se no "American Society of Medicine and Hygiene".

◆

O jovem Oldack Esteves é o nôvo chefe de Publicidade do Banco Mineiro da Produção. Segundo soubemos, o responsável pelo mais importante setor do BEMCA é pessoa altamente ligada ao presidente Ribeiro Pena.

◆

Muito procurado por altos grupos financeiros do Estado o professor Alfredo Sayegh. Tudo indica que o economista libanês é pessoa credenciada em matéria de finanças.

◆

Nossa campanha sôbre "Amar a SERVAS é Deus lhe dará a recompensa" vem empolgando a todos os leitores do DIÁRIO CARIOCA em Minas. Ainda ontem recebemos dois telegramas de Manhumirim, dos padres da SDN, cumprimentando-nos.

◆

A semana finda estêve bastante movimentada nos clubes, porém só no decorrer desta daremos detalhes.

◆

Já reassumiu a Secretaria da Educação o dinâmico secretário Oscar Corrêa, que se encontrava na Alemanha, em visita de estudos.

◆

Circulando com um "amor-brasiliense", o jovem auxiliar do secretário da Agricultura Antônio Geraldo Mendes Ferreira. O broto da cidade que JK criou responde pelo nome de Roberta Maria Braga e é filha do deputado Silvio Braga.

Deputado e sra. Aécio Cunha, em recente "party".

POLICIA

Comprou gipe com seque sem fundos

O sr. Hadib Abdo, ex-tesoureiro da Prefeitura da capital, prometeu ao delegado Antonio Lucena, da Delegacia de Furtos e Roubos, devolver dentro de quatro dias (até hoje), o jipe que adquiriu numa transação irregular, como condição de ficar livre da prisão. O veículo foi comprado, há meses, tendo o ex-tesoureiro municipal dado em pagamento um cheque sem fundos, no valor de Cr$ 500.000,00, ao sr. Rafael ... que descobriu a tramóia e deu parte à polícia de São Paulo, onde se encontrava. Desculpando-se, alegou Hadib Abdo que seria uma ..., também no valor de Cr$ 500 mil, como garantia da transação, não havendo perigo algum para o seu vendedor.

— Foram trancafiados no xadrez da Delegacia de Furtos e Roubos, à espera da conclusão do inquérito policial, os ladrões Ari Gomes da Silva e Herculano da Silva Pereira, autores do assalto à mão armada na residência do engenheiro Gabriel Lustosa (Rua Minas Novas, 234), dias atrás. Os marginais foram presos, após intensa investigação dos policiais daquela especializada, que conseguiram apreender também todos os objetos furtados, entre jóias e máquinas fotográficas, no valor aproximado de 150 mil cruzeiros. Os assaltantes são egressos da Escola "Alfredo Pinto" e, segundo apurou a polícia, já praticaram inúmeros furtos na capital.

ESPORTE

Afinal o cruzeiro venceu: um a zero

Seis jogos foram disputados domingo, pela 12.ª rodada do campeonato mineiro de futebol da Divisão Extra de Profissionais. Nesta capital, no ... dependência, o Cruzeiro conseguiu difícil triunfo, por 1x0 — ... de Eli aos 10 minutos da fase final — sôbre o Guarani de Divinópolis, a revelação do certame.

Benito, zagueiro do Cruzeiro, foi a melhor figura da cancha e o artífice dessa vitória, nos momentos em que os visitantes pressionaram, buscando o empate. Arbitragem de Jair Teixeira dos Santos e renda aproximadamente de Cr$ 480.000,00.

OUTROS RESULTADOS

Em Uberaba, no Estádio Boulanger Pucci, o América logrou difícil empate de 2x2 com o Uberaba. Na primeira etapa venciam os locais por 2x1, gols de João José e Carlos Alberto (Uberaba) e Nísio (América). Na fase final, Amauri empatou para o América. Joaquim Gonçalves dirigiu o encontro com atuação firme e a renda, de Cr$ 320.450,00, constituiu recorde em Uberaba, neste certame.

— Jogando em Sabará, no Estádio da N. S. Praia do O, o Sete de Setembro empatou em branco com o Siderúrgica local com arbitragem de Alcebíades Magalhães Dias.

MUNICIPIOS

PATROCINIO — A Associação Comercial de Patrocínio fêz veemente apêlo ao prefeito municipal, no sentido de resolver o angustiante problema da falta de água na cidade. Há anos, a população vem sofrendo a falta, assumindo o caso aspecto de calamidade pública. A entidade sugere a venda da usina hidrelétrica do ribeirão de José Pedro e a chácara onde está localizado o atual serviço de água.

SANTA RITA DO SAPUCAI — Causou grande consternação nesta cidade e municípios vizinhos o falecimento do fazendeiro José Vilela de Araújo, conhecido "Nenê Quirino", aos 81 anos de idade. O morto era casado com d. Laura Nogueira Vilela e deixa os seguintes filhos: Maria José Araújo Marçal, espôsa do sr. Raul Atlas Marçal, Benedito Vilela de Araújo, srta. Maria Vilela de Araújo e Vicente de Araújo, casado com a doutora Maria Rosires Teresa R. Vilela, além de sete netos.

Os dois lados da Kombi Volkswagen

Uma Kombi empregada como veículo de carga, pode lhe proporcionar bastante economia para financiar uma boa temporada de férias, para v. e sua família. E a própria Kombi é ao mesmo tempo o veículo ideal para levar tôda a sua turma ao local de descanso. Com tôda a sua bagagem . . . e se mamãe quiser, ela pode até levar, aberto, o quadradinho do nenê dentro da Kombi.

A capacidade de carga da Kombi é, aproximadamente, 15% maior que a das camionetas do tipo pick-up. Isto significa 15 viagens a menos em cada 100. E cada viagem custa a metade em gasolina, óleo e despesas de manutenção, sem se falar do preço de aquisição que é muito menor.

A Kombi se converte de veículo de carga em espaçoso automóvel, com espantosa facilidade: basta colocar os bancos e apertar quatro borboletas.

A Kombi é fácil de guiar. Pode fazer conversão direta em ruas onde outros precisam fazer manobras. Estaciona em vagas que são pequenas para outras camionetas. As amplas portas laterais, bem como a porta traseira, possibilitam carregamento e descarregamento fácil e rápido diretamente do nível da calçada.

Qualquer um dos dois lados da Kombi — trabalho ou prazer — lhe revelará, quilômetro por quilômetro, novas vantagens.
Procure seu Revendedor Autorizado Volkswagen.

VOLKSWAGEN DO BRASIL S.A. S. Bernardo do Campo — Est. de São Paulo — o bom senso sôbre rodas

Frondizi enfrentará a greve com tôda energia

BUENOS AIRES — O presidente Arturo Frondizi, em discurso pronunciado, ontem à noite, afirmou que assumirá pessoalmente a responsabilidade pelas medidas empregadas para enfrentar a anunciada greve geral, decretada pelos sindicatos trabalhistas, com início marcado para a zero hora de hoje, e que contará com o apoio dos adeptos peronistas.

Tôdas as fôrças armadas da nação — Exército, Marinha e Aviação — estão de prontidão, exceto os destacamentos que montam guarda nas centrais de energia elétrica, emissora de rádio e centros telefônicos, esperando-se que dois milhões de operários entrem em greve, num movimento de solidariedade aos trabalhadores ferroviários que já estão paralisados há oito dias.

DEMISSÃO EM MASSA

O presidente da Argentina salientou, na TV, que "esta nova tentativa para repetir a descabelada aventura da greve subversiva de 19 de janeiro de 1959, fracassará", acrescentando que tal paralisação "poderia impedir a expansão econômica da nação, bem como levá-la ao caos".

Ofereceu, na ocasião, aos ferroviários que voluntàriamente abandonaram o serviço indenizações no valor de cinco mil pesos por ano de serviço prestado, além de outras vantagens, reafirmando, por outro lado, que será demitido, sem nenhuma indenização todo aquêle que não retornar ao trabalho até a manhã de segunda-feira.

O govêrno continua empenhado em levar a efeito a reforma ferroviária que prevê a demissão de 75.000 empregados e o aumento de 20 por cento nos salários dos demais.

PRISÃO FLUTUANTE

Informes da capital portenha dizem que o navio "General Artigas", ancorado próximo a Buenos Aires, servirá de prisão flutuante aos detidos após meia-noite de hoje. Mais de 1.300 policiais apresentados foram convocados ao serviço ativo e cêrca de mil fuzileiros navais foram levados em avião para a capital.

Os trens subterrâneos do Estado, os bondes e os ônibus elétricos deverão parar à zero hora. As casas comerciais deverão cerrar suas portas caso assim o determinem os gerentes e altos funcionários que comparecerem ao trabalho. A Associação dos Jornalistas limitou a greve a uma hora em cada turno, tendo o govêrno anunciado facilidades para a distribuição de carne, frutas, pescado e demais alimentos na cidade.

Dr. Agostinho da Cunha
SIFILIS CANCER ECZEMAS VERRUGAS ESPINHAS FURUNCULOS QUEDA DO CABELO PELOS NO ROSTO VARIZES ETC
Rua da Assembléia 73 Telefone 42-1133 Residência 46-4293
das 16 às 19 horas

POLITICA NOS ESTADOS

RGS: parlamentarismo está na ordem do dia

PÔRTO ALEGRE — Esta semana, ainda, será apresentada à Assembléia Legislativa, emenda constitucional instituindo o parlamentarismo no Rio Grande do Sul. O projeto será subscrito pela bancada do Partido Libertador, e tudo indica que será aprovado, tendo em vista as manifestações favoráveis de grande número de deputados durante o recente congresso de Assembléias.

A emenda conservará o princípio de eleição direta para o governador do Estado no pleito de 1962, propugnando, contudo, pela eleição do parlamentarismo para os futuros governantes. (TRP-DC)

RENUNCIA DE MENEGHETTI

PÔRTO ALEGRE — O sr. Ildo Meneghetti, presidente do PSD gaúcho, vem de renunciar à presidência da agremiação. Após retirar sua fotografia da sede do Partido, o ex-governador do Rio Grande do Sul telegrafou ao ministro Amaral Peixoto comunicando a sua decisão, que é de caráter irrevogável. Os motivos que levaram o sr. Ildo Meneghetti a tomar tal atitude foi, segundo fontes dignas de crédito, o de o ministro Tancredo Neves ter conferenciado com elementos ortodoxos, sem consultá-lo, e aos demais elementos contrários aos entendimentos com o PTB. (TRP-DC)

SAO PAULO

SAO PAULO — O sr. Figueiredo Ferraz, genro do sr. Ademar de Barros, informou à imprensa que o ex-prefeito de São Paulo só regressará ao Brasil por ocasião da festa do Natal. Dessa forma, a reunião do PSP que estava marcada para o dia 9 de dezembro, com o fim de reestruturar o Partido, foi adiada. (TRP-DC)

PLEBISCITO

SAO PAULO — O deputado Pedro Aleixo, da UDN mineira, e relator da Comissão Especial para elaboração das leis complementares do Ato Adicional que instituiu o sistema parlamentarista no Brasil, afirmou nesta capital, ser contrário a que se marque uma data para a realização de plebiscito, embora o ato adicional proteja êste ano.

Frisou o ex-líder do govêrno Jânio Quadros que "não é possível indagar do eleitorado se prefere o parlamentarismo ou a volta do presidencialismo, pois o assunto reclama profundo conhecimento da técnica parlamentarista que a maioria não tem". Acrescentou que "encara a realização de um plebiscito para êsse fim apenas como tema de demagogia".

MATO GROSSO

CUIABA — A Comissão de Inquérito que apura os fatos relacionados com o manifesto dos oficiais e praças da Polícia Militar do Estado, pleiteando melhoria de vencimentos e mais conhecido por "manifesto da fome", contou com a exoneração do comandante Geral da Corporação e do comandante do 2º B. C. sediado em Campo Grande.

BAHIA

SALVADOR — O governador Juraci Magalhães convidou o professor Josafá Marinho para retornar à Secretaria da Fazenda do Estado, à cuja frente, está, interinamente, o sr. Dantas Júnior — O vice-governador Orlando Moscoso, após ouvir alguns deputados, vetou totalmente o projeto de lei que transfere para a cidade de Ilhéus, a sede do Instituto de Cacau da Bahia. — O deputado Afonso Maciel Neto, do PTN, informou à imprensa que vai escrever ao ex-presidente Jânio Quadros oferecendo-lhe a sua residência para quando desejar visitar a Bahia. Disse que agia assim por entender que JQ não mais será acolhido pelas autoridades. Declarou-se partidário de qualquer movimento em prol do retôrno de JQ ao govêrno do país. (TRP-DC)

PARANA

CURITIBA — A Polícia ainda não tem qualquer pista para descobrir os autores das depredações praticadas sexta-feira passada no cemitério Israelita de Água Verde, onde foram danificados cêrca de 40 túmulos com prejuízos de Cr$ 2 milhões. (TRP-DC)

PERNAMBUCO

RECIFE — O deputado Souto Dourado apresentará na Assembléia Legislativa, um projeto de reforma agrária, à base de estudos feitos pelas equipes técnicas do Instituto Joaquim Nabuco de Pesquisas Sociais. O projeto estabelece que o govêrno distribuirá lotes de terra beneficiando apenas aos agricultores que não possuam áreas inferiores à mínima econòmicamente explorada. (TRP-DC)

O govêrno parlamentarista (III)

O Gabinete

(De um observador político)

ESTA em função o Conselho de Ministros? Logo na apresentação do programa de govêrno o sr. Gabriel Passos teve que esposar idéias contrárias a seus princípios nacionalistas; o sr. Virgílio Távora não consegue nomear seus chefes de serviço, nem êle nem nenhum outro ministro; o sr. Franco Montoro, um bemaventurado pedecista, só tem fôrça para omitir-se na solução das greves e fazer demagogia, deixando a Previdência acéfala, pois sua autoridade parece não atingi-la; na Guerra, na Marinha, na Aeronáutica, parece que há um ministro só, sediado no Palácio da Alvorada.

É o imobilismo. Foi preciso ressuscitar uma palavra para definir a paralisação do sistema parlamentarista no Brasil, apelando para a semântica. Estamos desconfiados de que nem precisaríamos da semântica pois imobilismo o que quer dizer mesmo, segundo os dicionários, é aversão ao progresso, paixão pelas instituições antigas.

O sr. Tancredo Neves dá a idéia de um homem sob algemas. Que o mantém, assim, manietado? Parece que sua própria vontade. Recordemo-lo ministro da Justiça, diretor do Banco do Brasil, político atuante. Sempre mostrou temperamento, energia, vontade, ação e até audácia. Sobretudo, deliberação própria, capacidade de conduzir-se e de conduzir no tumulto das crises. Ministro, enfrentou campanhas e lutas duras, agindo e atuando sempre para sobrepo-las. O episódio final de seu ministério, aquela dramática reunião ministerial no Catete, antes do suicídio, marcou-o como um homem sem mêdo, um homem lúcido, um homem responsável, um homem com inegáveis e profundas qualidades de comando.

Que fôrça oculta, que anteparos, que compromissos morais secretos o fazem, agora, ficar paralisado no centro da crise, como se um raio da tempestade o houvesse siderado?

O gabinete é o govêrno. O sr. Tancredo Neves é o chefe do govêrno. E porque não governa, o gabinete, em plenitude, como o está a exigir a situação nacional, a crise herdada que, por imobilização e, talvez, por imobilismo, tanto se vem agravando?

Reconhecemos o que já foi feito, que foi muito, aliás. Só o amenizar a tensão militar, pejada que estava de máus prenúncios, só isto já foi vitória grande do govêrno Tancredo Neves. Honra lhe seja feita, por êste crédito. Sendo muito, isto, é, entretanto, muito pouco ainda. Govêrno nenhum se sustem pelo que fêz, mas só pelo que está fazendo, pelo que ainda vai fazer. O conteúdo de todo govêrno está no problema que enfrenta no momento e não na solução que ofereceu no passado.

E o problema que o govêrno Tancredo Neves tem pela frente é o de instituir o sistema parlamentarista e o de enfrentar a crise social que tão perigosamente se aprofunda, mais perigosa, até, porque o que se lhe antepõe é a inércia e, talvez, o imobilismo.

Homem de ação e de princípios políticos chefiando homens de ação e de princípios igualmente, o presidente do Conselho está no dever inalienável de realizar-se, governando. Governar não é só sua missão histórica. E', antes de tudo, seu dever.

Não cremos que lhe seja difícil governar. Basta ter vontade e determinação de fazê-lo. Sua equipe ministerial não é má. E o presidente da República que cada dia mais se aprofunda praticando a função do presidente do Conselho, é homem de transigência e compreensão, capaz de aceitar e explicar a si mesmo, a reação do sr. Tancredo Neves.

FALTA ÁGUA

Brusque, um dos mais importantes parques industriais de Santa Catarina, ficou vários dias assim. Baixando as águas, vai aparecendo a sujeira e o lamaçal. Agora, falta água potável

Santa Catarina: falta água, após a enchente

FLORIANOPOLIS — A escassez de água potável é, no momento, o maior problema resultante das inundações que devastaram cidades e campos no Vale do Itajaí.

As enchentes entupiram poços, danificaram reservatórios, destruíram rêde de água encanada em Brusque, Blumenau, Tijucas, Itajaí e outras localidades da região.

O PERIGO

O maior problema que enfrentam as autoridades sanitárias decorre, exatamente, da falta de água potável. A população, sedenta, se serve da água dos rios e da água empoçada, onde há o perigo da existência de focos de epidemias.

A vacinação foi iniciada em todos os municípios atingidos. Aparelhos da FAB e do govêrno de São Paulo estão transportando até Itajaí toneladas de medicamentos. Dessa cidade, os remédios seguem por helicópteros para Brusque, Blumenau e Tijucas. Sessenta mil vacinas antitíficas já foram enviadas para todo o vale.

VITIMAS

Ainda é totalmente desconhecido o número de vítimas da catástrofe. Calcula-se que seja superior a duas dezenas de mortos. Em Blumenau, um pai se viu arrastado, com a casa, a mulher e oito filhos, pela correnteza. Conseguiu salvar a mulher e quatro filhos. Um soldado perdeu a vida, na fúria das águas, quando tentava salvar uma pessoa.

Em Brusque, uma senhora de 41 anos e seu filho menor desapareceram nas águas. Em tôdas as cidades atingidas pelas cheias dos rios Itajaí-Mirim e Itajaí-Açu houve pessoas mortas. Quinhentas mil pessoas sofreram os efeitos das inundações. Calcula-se em 25 mil o número de famílias ao desabrigo.

PONTE AÉREA

Prossegue a ponte aérea formada por aviões C-47, C-54 e C-82 da FAB, helicópteros e outros aparelhos, fornecidos pelo Ministério da Aeronáutica e pelo govêrno de São Paulo. O QG da "Operação Salvamento" continua funcionando em Itajaí.

Sòmente no domingo foram feitas 16 saídas para vôos de socorro às populações de Nova Trento, Blumenau, Ilhota, Brusque, Santo Amaro da Imperatriz e Canelinha, transportando médicos, enfermeiras e medicamentos.

Arquivado o inquérito: Parque Laje

RIO — A Assembléia Legislativa, em sua sessão de ontem, em segunda e última votação, mandou arquivar o processo referente à Comissão Parlamentar de Inquérito constituída para apurar irregularidades nos projetos de loteamento do Parque Lage, bem como a própria extinção da Comissão.

A Comissão, depois de minucioso trabalho, apurou não ter havido nenhuma irregularidade nos diversos processos referente à questão, pelo que sugeriu ao plenário da Assembléia o arquivamento do trabalho e a extinção da Comissão, o que foi feito na sessão de ontem.

MENOS DE TRÊS HORAS E MEIA DO ATLÂNTICO AO PACÍFICO

Estabelecendo novos recordes, a Panair inaugurou serviço à jacto para Santiago do Chile, operando com aviões Douglas DC-8. A viagem inaugural foi realizada pelo DC-8 de prefixo PP-PDS, tendo à frente de sua tripulação o comandante Sílvio Figueira, pilôto dos mais conhecidos e experimentados na nossa aviação comercial. Completavam a tripulação o comandante Neves, pilôto Fraga, radio-navegador Quaresma, comissários Germano, Osvaldo, Wally, Luiza, Zuleika, Lígia e Carmen.

Participaram da viagem, prestigiando o acontecimento, os srs. Raul Bazan Dávila, embaixador do Chile, no Brasil; Raul Pena, embaixador do Paraguai; sr. Paulo Sampaio, presidente da Panair, e jornalistas especializados em assuntos aeronáuticos.

O nôvo serviço à jacto reduz pràticamente à metade o tempo de vôo até agora exigido nas viagens entre o Rio e Santiago. Atlântico e Pacífico estão, assim, ainda mais próximos, bastando dizer, para fixar a extraordinária rapidez do DC-8 que, os percursos de Santiago à Assunção, e daí ao Rio de Janeiro, foram cobertos, respectivamente, em 1 hora e 42 minutos e 1 hora e 44 minutos, tempos que constituem recordes absolutos nesta travessia.

CONCLUSÕES DA 1a. PÁGINA

Ditadura . . .

ramos estar firmemente ao vosso lado em todo o momento e em qualquer circunstância."

Os demissionários são: Wilson Vela, Exterior; Sérgio Quirola, Educação; Carlos Valdano, Obras Públicas; Leonardo Stagg, Economia; Enrique Ponce Enrique, Defesa Nacional; Jaime Acosta Velasco, Tesouro e encarregado de govêrno, e Jaime Nebot Velasco, Fomento e encarregado da Previsão Social.

Marília é . . .

ta e dava pontos para o porte, elegância e penteados.

ESCOLHA FINAL

Após o teste de desembaraço, foi escolhida segunda princesa a srta. Elisabete Rêgo Lins, empatando os representantes do Jequiá e da A. A. Tijuca. Novamente se manifestou o júri para, debaixo de palmas dos presentes, indicar a srta. Marília Santos "Rainha da Primavera dos Clubes Cariocas de 1961" e a srta. Lúcia Ferreira primeira princesa. Imediatamente foi procedida à coroação, transmissão da faixa pela rainha do ano anterior, srta. Lurdes Maria Ventura Boscoli, e recebimento dos prêmios, orçados em cêrca de 600 mil cruzeiros.

Estava iniciado o nôvo reinado, tendo as soberanas comparecido domingo à TV-Continental e ontem, à Rádio Mundial e sede do DIÁRIO CARIOCA. Domingo, no suplemento DC-REVISTA, será apresentada completa reportagem fotográfica do acontecimento.

Meios militares . . .

ministro da Justiça, sr. Alfredo Nasser, terá com o gen. Osvino Ferreira Alves, comandante do I Exército, hoje ou amanhã. Também se atribuia especial importância a um pronunciamento que o sr. Carlos Lacerda fará na TV, por êsses dias, rebatendo a denúncia formulada pelo gen. Oromar Osório ao presidente da República.

DENUNCIA TROUXE AGITAÇÃO

Principalmente nos chamados setôres nacionalistas-legalistas, a denúncia do general Oromar Osório repercutiu como uma "bomba". Em conversas informais, representantes dêsse setor afirmavam, ontem, que "o general Oromar é um homem equilibrado e desceu a detalhes que indicam ter fundamento seu pronunciamento". Referiam-se à especificação de quantias e Banco onde estariam depositadas que, segundo telegramas vindos de Pôrto Alegre, o general Oromar Osório denunciou ao sr. João Goulart como à disposição do governador da Guanabara para o desencadeamento de um golpe de estado no país.

Por seu turno, elementos ligados aos setores contrários, nos recentes acontecimentos, à posse do sr. João Goulart, afirmavam ser a denúncia uma "cabeça-de-ponte para a derrubada do parlamentarismo, num movimento político a que o general Oromar Osório e oficiais e êle ligados estariam dando cobertura militar.

FATOS REAIS

Os fatos reais sôbre a denúncia do general Oromar Osório se resumiam ontem em:

1) círculos oficiais não confirmavam nem desmentiam a notícia;

2) com recortes de jornais e outras informações, o general Ênio da Cunha Garcia, chefe de Gabinete, encaminhou a denúncia ao ministro da Guerra, que deverá se manifestar sôbre o assunto hoje ou amanhã;

3) o sr. Carlos Lacerda nega tudo e afirma se tratar de intriga; contudo se mantém firme no objetivo de, caso o general Oromar Osório a confirme, recorrer à Justiça para restabelecer a verdade;

4) do Sul o silêncio é total; desde sábado o general tem notícias da repercussão de sua conversa com o sr. João Goulart e não desmente nem confirma a denúncia que lhe é atribuida;

5) os oficiais "nacionalistas-legalistas" fizeram várias reuniões, desde a noite de sábado, para examinar o assunto.

ANIVERSÁRIO DE SEGADAS

Ontem se confirmava nos corredores do Ministério da Guerra que o aniversário do general Segadas Viana, dia 9, será marcado por discursos importantíssimos para a conjuntura nacional. De acôrdo com o esquema traçado pelo general Osvino Ferreira Alves, o ministro será homenageado com um desfile de tôda a tropa do I Exército, a ser iniciado às oito horas daquele dia. Depois, haverá o almôço com a participação de todos os oficiais-generais com comissão no Rio ou em trânsito.

Nessa oportunidade, serão pronunciados dois importantes discursos. O orador que saudará o ministro foi escolhido: será o general Nicanor Guimarães de Souza, mais antigo entre os de comando no Rio. Elemento chegadíssimo ao marechal Odylio Denis, o general Nicanor, em seu discurso, cujas linhas são mantidas em absoluto sigilo, trará a público o pensamento dos generais que foram contra a posse do sr. João Goulart. Ambos os setôres de pensamento das Fôrças Armadas de terra emprestam grande importância não só a êsse discurso, como à resposta que será dada, imediatamente, pelo ministro da Guerra.

Cruzeiro . . .

maior destaque se refere ao retôrno dos depósitos brasileiros nos bancos estrangeiros, que, segundo a sugestão, se elevam a cêrca de três bilhões de dólares, sòmente na Suíça, enquanto nos Estados Unidos a soma se eleva ainda mais. Êsse retôrno seria possível através de anistias fiscais. Outro fator de fundamental importância seria o aumento de novos depósitos bancários, proporcionando desta maneira melhor equilíbrio na conjuntura financeira do país.

Embaixador . . .

Ao receber ontem, em audiência especial, a reportagem do DC, o embaixador plenipotenciário de Portugal no Brasil disse que o Festival é um espetáculo eminentemente popular dirigido principalmente à alma do povo brasileiro, pois lhe mostrará a índole do povo português através dos aspectos variados do seu folclore. "Movendo-se no domínio da arte e, portanto, do sentimento, o Festival não pode deixar de constituir um valioso elemento de aproximação luso-brasileiro" — foi o que afirmou o embaixador português.

No decorrer da palestra que manteve com a reportagem, o sr. João de Deus Ramos disse ter vindo ao Brasil animado de um grande desejo de aproveitar tôdas as possibilidades para desenvolver as relações culturais e comerciais entre os dois países.

— "Creio que há no campo cultural uma vasta área de ação quer no domínio do espírito, quer no da cultura física, que redundará certamente em benefício recíproco, criando-se um entendimento ainda mais completo entre brasileiros e portuguêses".

Por outro lado — finalizou o embaixador — o intercâmbio comercial, embora nestes últimos tempos não tenha correspondido àquilo que os nossos povos desejariam, está sendo cuidadosamente examinado, a fim de se buscarem novos caminhos para o incremento das trocas entre os dois países.

Partidos . . .

O governador Mauro Borges foi chamado à explicar-se pelo PSD de Goiás e disse que "não pretendemos fazer nenhuma concessão ao PCB: a liderança de nossos planos não deve ser carregada pelos comunistas, mas pelos verdadeiros democratas"

O sr. Mauro Borges disse que procurou aliciar votos contra o parlamentarismo, mas que não foi nisso qualquer "sentido de rebeldia". Garantiu que não está tratando de criar outra agremiação política: sempre lutou ao lado do seu partido, o PSD, e continua com êle.

Sua posição já é agora paralela à do governador Brizola, que também não quis assinar o Manifesto de Goiânia e recuou na organização da Frente, porque percebeu — como o DC informou, baseado em documentos oficiais comunistas — a infiltração de interêsses do PCB na Frente de Libertação Nacional.

Na área do sr. Jânio Quadros sabe-se que não haverá nenhum manifesto, nem de Jânio, nem dos janistas. O sr. Jânio Quadros, pelo volume escasso de correspondência que recebe do Brasil, sente que não tem condições para falar e prefere refugiar-se no silêncio. Os dirigentes do janismo não conseguem pôr-se de acôrdo nem ao menos sôbre os motivos reais que levaram o sr. Jânio Quadros à renunciar. E a cada dia é maior a desavença entre êles.

O retôrno triunfal de Jânio fracassou. O retôrno sem triunfo equivale a uma derrota. O ex-presidente ainda não decidiu se vai ou não disputar uma cadeira de deputado em 62.

Em suas cartas, o sr. Jânio Quadros pede apenas calma. Quanto menos fôr explicada a renúncia, melhor, porque as tentativas de esclarecer o episódio resultaram negativas, do ponto-de-vista da opinião pública.

PTB exige resposta, Lacerda pede Justiça

RIO — O deputado trabalhista Saldanha Coelho exigiu, ontem, na Assembléia Legislativa, que o governador oferecesse resposta formal ao general Oromar Osório, a respeito da acusação de que o sr. Carlos Lacerda trouxe 32 milhões de dólares dos Estados Unidos para financiar conspiração contra o govêrno da República.

O deputado udenista Raul Brunini disse que o sr. Carlos Lacerda não vai discutir com gente de segundo time e que o general terá que comprovar suas acusações perante a própria Justiça e ser responsabilizado pelo crime que cometeu, de assacar calúnias sem qualquer fundamento.

ACUSADO E ACUSADOR

O sr. Saldanha Coelho colocou em relêvo a posição do general Oromar Osório, um dos homens mais responsáveis do país, comandante da 1.ª Divisão de Cavalaria da 3.ª Região Militar. E disse que o sr. Carlos Lacerda é governador do segundo Estado da Federação, não podendo silenciar.

O deputado Saldanha Coelho, dizendo não endossar as afirmações do general, afirmou que o sr. Carlos Lacerda apresenta antecedentes de golpista e de premiador de golpistas, como aconteceu com relação ao sr. Ascendino Leite. Quando candidato, disse o orador, o sr. Carlos Lacerda dizia que Cartório era "jabaculê de pelêgo e corrupção de mar de lama". E acrescenta: "Isto nos leva a crer que, agora, o sr. Carlos Lacerda é pelêgo, dá jabaculê e faz corrupção em mar de lama"

RESPOSTA DE BRUNINI

O deputado Raul Brunini afirmou que as declarações do general Oromar Osório foram desmentidas ou não confirmadas pelas maiores autoridades do país, citando os comandantes das corporações do Exército sediadas no próprio Rio Grande do Sul e o ministro da Justiça. Disse mais que o objetivo do denunciante é manter o lema da "cadeia da Legalidade" para sustentar o governador Brizola e seu grupo em fôco perante a opinião pública. Daí seu desejo de entreter uma polêmica com o governador da Guanabara. Mas isso êle não conseguirá. Suas calúnias vão ser julgadas pela Justiça e será perante a Justiça que o general Oromar Osório terá que apresentar as provas do que afirmou.

CONCURSO "LEIA O DC E VÁ A PORTUGAL"

(SOB OS AUSPICIOS DO CENTRO DE TURISMO DE PORTUGAL E DA UNIÃO PORTUGUÊSA DOS ESTUDANTES DO BRASIL)

CUPOM N.º 23

Nome ....

Nome e endereço da Faculdade ....

.... Residência ....

....

Cidade .... Estado ....

OBS. — Preencha o cupom com letra legível. Anexe seis cupons correspondentes a seis exemplares seguidos do DIARIO CARIOCA ou DC-BRASILIA, e junte um trabalho original (tema livre) sôbre Portugal, com um mínimo de 5 páginas, tamanho ofício, dactilografadas em espaço 2. Endereço — DIARIO CARIOCA — Av. Rio Branco, 25 s/l — E. Guanabara. Concurso — "Leia o DC e vá a Portugal". Carta Pat. 330.

"REI DA VOZ" NA TIJUCA

RIO — Em solenidade transmitida pela televisão, foi inaugurada, ontem, à noite, na Praça Saenz Peña, o «Rei da Voz» da Tijuca. A bênção da nova loja foi oficiada por dom Hélder Câmara, com a presença de deputados, pessoas da sociedade e grande número de populares. Na foto, o deputado Lôpo Coelho corta a fita inaugural, vendo-se, ainda, os deputados Amaral Neto, Paulo Alberto, e chefe de Polícia, sr. Segadas Viana, e o casal Abrahão Medina, proprietários do «magazin».

-UMA PREFERÊNCIA NACIONAL

CIA. DE CIGARROS SOUZA CRUZ

Grosseria do govêrno de Havana

O GOVÊRNO da Venezuela prepara-se para romper suas relações com a República de Cuba. Zeloso da soberania nacional, aquêle govêrno não pode mais suportar a intromissão descabida e crescente do fidelismo na política e nos assuntos venezuelanos. Consta que para efetivar o rompimento sòmente aguarda a solução, há muito esperada, do caso dos asilados em sua Embaixada em Havana, aos quais, como se sabe, a tirania cubana tem recusado salvo-conduto para que abandonem o país.

A solução dêsse caso, entretanto, não será fácil, pois Fidel Castro vem de anunciar novas disposições relativamente ao problema do asilo diplomático. Apesar de que a matéria se subordina a uma convenção internacional da qual Cuba é signatária e que, por coincidência, foi firmada precisamente em Havana, o govêrno cubano, unilateralmente, resolveu impor uma série de restrições às missões diplomáticas latino-americanas acreditadas junto à êle — inclusive a nossa —, que abrigam fugitivos da inclemente e incessante perseguição fidelista.

Com relação à Embaixada do Brasil, por exemplo, sobem a mais de uma centena os cidadãos cubanos asilados. Para acolhê-los o Itamarati alugou nova residência para o chefe da Missão e no prédio antigo ficaram localizados os refugiados, em dormitórios improvisados, no maior desconfôrto, alimentando-se em regime de rancho militar, sem as instalações sanitárias necessárias.

Pois bem: uma das restrições agora impostas diz respeito, exatamente, ao reconhecimento do asilo apenas quando êste tiver lugar na residência do embaixador. A grosseria é patente. Além de não deixar sair aquêles a quem demos proteção, Fidel Castro pretende forçar o nosso representante diplomático a ter em sua própria casa dezenas de asilados, até mesmo menores.

Como é possível que o sr. Santiago Dantas assista calado a tudo isto e continue a demonstrar simpatia pela ditadura inamistosa e cruel? Em lugar de manifestarmos nossa repulsa pela tirania, insistimos em conservar com êles excelentes relações e acabamos de solicitar "agrément" para o credenciamento de um nôvo embaixador.

Urge uma atitude enérgica da nossa chancelaria, para demonstrar a inconformidade do Brasil perante as violências fidelistas, ao menos no que tange às questões do asilo diplomático. Ou será que os estudantes e os sindicatos não inspiram o chanceler nesse sentido? ...

O Que se Diz

... O Rio é a única cidade do mundo em que as adutoras d'água poderiam, com inteira propriedade, ser chamadas de aerodutos...

●

... A reforma do Itamarati não modificou os métodos e a mentalidade da Casa, onde o sr. Santiago Dantas passa as horas recebendo os mais calorosos elogios e preparando os "improvisos" para as homenagens previstas no calendário...

●

... Há verdadeira competição de "puxismo" no ministério, parecendo que o recorde dêsse campeonato foi batido por um candidato à promoção, que chamou o ministro de "sol que nos ilumina e aquece"...

●

... Que a denúncia do general Oromar Osório, segundo a qual o sr. Carlos Lacerda trouxe dos EE.UU. dez bilhões de cruzeiros para fazer uma revolução no Brasil, não encontrou nenhuma receptividade no jornalista Caio Pinheiro, da "Tribuna de Imprensa", porque, como afirmou, essa importância não é dinheiro para financiar golpe no país mas, sim, em tôda a América Latina...

●

... Que o jornalista Luís Luna, do "Diário de Notícias", recebeu carta da família, em Pernambuco, dando conta das atividades do deputado Julião, com a novidade de que, entre seus íntimos, como a carta citava, o parlamentar é chamado, simplesmente, de "filho de dona Dondon", nome de sua genetriz.

As férias do govêrno

DANTON JOBIM

O GOVÊRNO, nesta semana que passou, andou em férias. Foi para o Sul o presidente da República, enquanto o "premier" bateu-se para a Itália. Os ministros, os deputados e os senadores deixaram Brasília, obedecendo ao exemplo do govêrno.

Que concluíram disso algumas fôlhas cariocas? Que Brasília está sendo abandonada, uma vez que "se comprovou" a impossibilidade de se manterem na nova capital os representantes dos altos podêres da República.

Puro sofisma, como se vê, pois o presidente e o "premier" vão voltar daqui a pouco para Brasília e, com êles, os congressistas, que sòmente lá se podem reunir.

O que se podia criticar nas viagens dos principais responsáveis pelo Executivo neste regime "híbrido" é a sua inoportunidade. Incorreriam em censura se, instalados no Catete, no Rio Negro ou no Alvorada, sempre que se ausentassem de seus postos em horas difíceis, por motivos alheios ao interêsse público.

●

ALIÁS, tôda vez que se lamenta a ausência das autoridades da sede de sua jurisdição, recordamo-nos do falecido senador Atílio Viváqua, que nos contou, certa vez, uma curiosa história a respeito da repercussão entre o povo da ausência dos titulares de seus cargos.

Narrava o saudoso político capixaba que, viajando em campanha pelo interior do seu Estado, chegou a um próspero município, onde estavam acéfalos o juizado de direito, a promotoria pública e a delegacia de polícia. Havia quase um ano que permaneciam vagos os respectivos cargos.

Viváqua aproveitou o assunto e malhou o govêrno, em seu discurso de oposicionista, pelo descaso com que tratava os interêsses dos habitantes da comarca e do município, deixando-os sem as principais autoridades locais. "Quem provia a distribuição da justiça e garantia a ordem na região?" — perguntava o orador. Em que parte do mundo haveria um povo que, como êsse, fôsse totalmente privado de segurança e da proteção de seus direitos?

À hora do banquete, o chefe local que o prestigiava, disse-lhe, em conversa ao pé do ouvido, a impressão sôbre o discurso: Ótimo! Mas com um ligeiro senão. Não precisava ter-se referido ao caso das autoridades.

— "Estamos vivendo bem sem elas", dizia o chefe. "O delegado que vier, é na certa contra nós. O promotor e o juiz não têm feito falta alguma. As duas maiores demandas que havia no fôro local se resolveram anteontem por acôrdo entre as partes, cansadas de esperar a sentença. Quem fêz o acôrdo foi o vigário. E vai para um ano que não há crime nem roubo nestas redondezas".

E, depois de uma pausa, retificando: "Haver há, doutor; mas as vítimas ou os parentes dela resolvem como podem os seus casos sem precisar a "trapaiada" dos processos".

●

NÃO cremos que o povo brasileiro se tenha afligido muito, igualmente, com a ausência do primeiro-ministro. Na realidade, tanto êle como o presidente desta República bicéfala fizeram pouca falta.

Para a saúde do regime, isso é bem mais grave do que se o povo houvesse mesmo sentido a falta de govêrno.

A Notícia em Flagrante

1 O govêrno proibiu, pràticamente, a importação de barrilha. A medida, aparentemente, visa a proteger a Companhia Nacional de Alcalis, que acaba de iniciar a sua fabricação, após quase 20 anos de preparação. Na prática, o que ocorre é o seguinte: sendo a barrilha utilizada na fabricação do vidro e como a produção da Alcalis ainda é deficiente e insuficiente para o consumo interno, tôda a indústria nacional que utiliza a barrilha está sendo afetada. Sobem os preços; interrompe-se a atividade de certas fábricas, à espera de que chegue a barrilha. Nos portões da Companhia, em Arraial do Cabo, fazem fila caminhões de todos os Estados da Federação, aguardando os carregamentos de barrilha, que vão saindo à medida que esta vai sendo lentamente produzida.

2 O ministro Franco Montoro aconselhou os armadores a desistirem do mandado de segurança, já obtido, que os garantia contra certas medidas arbitrárias do Ministério do Trabalho relativamente a algumas pretensões dos estivadores, pròntamente atendidas pelo referido Ministério. Os armadores só atenderam ao conselho do ministro (que dizia não poder dar-lhes proteção) depois que o sr. Montoro fêz uma carta formalizando seu apelo advertência. Como se vê, não adianta mais recorrer à Justiça em certos casos, pois o govêrno se exime de cumprir as decisões judiciais.

3 A conselho do sr. Pedroso Horta o ex-presidente Jânio Quadros desistiu de escrever seu anunciado livro de memórias e experiências. Dizem que as cartas (poucas) enviadas pelo sr. Jânio a amigos e antigos auxiliares são sempre em tom sereno e prudente. O clima de agitação que alguns dêsses ex-auxiliares favorecem não é sugerido, nem desejado pelo renunciante de agôsto.

4 O sr. Sá Freire Alvim, antigo prefeito do do ex-Distrito Federal foi convidado (e parece que aceitou) para a presidência do IBGE.

5 A República Oriental Alemã e a China Continental obtiveram autorização para realizarem feiras no Rio e em S. Paulo. O deferimento dos pedidos foi feito na gestão do sr. Jânio Quadros.

6 O govêrno da Rússia solicitou autorização para realizar exposições de produtos industriais no Rio e em S. Paulo, no início do próximo ano. O processo recebeu parecer dos órgãos técnicos oficiais, aguardando agora decisão final do Gabinete.

7 Confidencialmente: a situação na Argentina provocou, ontem, intensa movimentação no Estado-Maior das Fôrças Armadas e no Estado-Maior do Exército. A eclosão do movimento, quando a situação no Equador e no Uruguai também está em efervescência, poderá perturbar a paz continental, através do estímulo à prática de atos de agitação por extremistas da esquerda. Êsse é, em linhas gerais, o pensamento das nossas Fôrças Armadas.

8 Autoridades federais manifestaram recentemente grande apreensão com o deslocamento de capitais estrangeiros para seus pontos de origem. Intranqüilidade e insegurança explicam a atitude dos investidores alienígenas, que não escondem o receio até de uma nacionalização dos seus capitais. Se tivessem garantia de que isso não aconteceria a evasão não prosseguiria. Apenas não sabem a quem pedir essa garantia...

9 Os srs. Charles Edgard Moritz, José Matar Filho e o padre Horta, do Conselho da LBA, que no govêrno Jânio Quadros mostraram-se rigorosos, instaurando inquéritos para apurar irregularidades nas administrações dos Estados, inclusive na do Rio Grande do Sul, cuja LBA tem a presidência d. asra. Neusa Goulart Brizola, agora mudaram a atitude reputando aquela entidade como a mais operante e melhor administrada de tôdas.

10 O motivo: Dona Maria Teresa Goulart, espôsa do presidente da República, é cunhada de dona Neuza. Assim como nós, o sr. Moritz, o sr. Matar e o padre Horta sabem disso, tanto quando dona Maria Teresa sabem também que aquêles senhores procuraram por todos os meios envolver sua cunhada em irregularidades que se dizia haver ocorrido na LBA do Rio Grande do Sul.

11 De um deputado federal sôbre a atualidade brasileira: "Êsses loucos que geraram a greve do futebol carioca não percebem que isso pode levar o país ao caos... Crise político-militar? A essa altura é coisa secundária, a tranqüilidade depende no duro é da volta do futebol...

12 Absolutamente certo: o alm. Ângelo Nolasco é o ministro militar mais seguro em seu pôsto. Na Marinha, contentou a gregos e troianos. Foi o primeiro a ter problema (prisão de Heck e solidariedades) e saiu-se altosamente dêle. Os contrários ao presidente João Goulart não escondem a satisfação ante sua eficiência administrativa e sua isenção. Por isso, se acontecerem substituições nos Ministérios militares, será o último a sair. Essas informações estão devidamente catalogadas pelo "staff" militar do sr. João Goulart. Um dos principais (bons) informantes dêle é o almirante Ernâni do Amaral Peixoto.

13 O primeiro Congresso Brasileiro de Reforma Agrária vai contar com a presença das duas cabeças que governam o país, na sessão de instalação, dia 14 em Belo Horizonte. Os srs. João Goulart e Tancredo Neves já comunicaram sua presença ao lado de Francisco Julião, na mesa que presidirá a sessão.

DOIS MINISTROS EXAMINAM HOJE CASO PORTUÁRIO

RIO — Às 10 horas de hoje, o ministro Virgílio Távora receberá em seu gabinete o ministro do Trabalho para examinar as reivindicações dos portuários.

Cerca-se de grande importância o encontro do titular da pasta da Viação com o ministro Franco Montoro, uma vez que dêle será equacionada a solução dos problemas que movimentam os portuários do país inteiro.

A VIDA NOS LIVROS

R. J.

Chão de Mínimos Amantes

O EX-MARINHEIRO Moacir C. Lopes, muito aplaudido à publicação do seu romance de estréia — "Maria de Cada Pôrto" —, escolheu êsse título presunçoso para a segunda obra: "Chão de Mínimos Amantes". Aliás, em matéria de títulos os lançamentos dêste ano têm sido infelizes. O receio de palavras banais leva o escritor (sobretudo o poeta e o ficcionista, mais apreciadores de metáforas) a conceber frases de uma simbologia não raro pedante e idiota que encontra no texto uma vaga, distante correspondência. É claro que nem sempre se descobre um título nobre ao mesmo tempo preciso para um escrito, mas há sempre a alternativa do título simples, não necessàriamente corriqueiro.

O romance passado resultou das vivências marítimas de Moacir C. Lopes. "Maria de Cada Pôrto" (aí está um título simples, poético e nada corriqueiro) mereceu favorável acolhida pelo lado da fôrça inspiradora. Inegàvelmente era a vida que se agitava, sofria e gozava naquelas páginas de um primitivo registrador de emoções. Por êsse aspecto o romance-estréia do ex-marinheiro valia leitura. Pelo aspecto formal, pouco valia, a não ser no pitoresco de sua linguagem inculta de homem do povo. Sabe-se que o autor refundiu várias vêzes o original, a conselho de Raquel de Queirós e Luís da Câmara Cascudo, para chegar a apresentá-lo razoàvelmente em letra de forma.

DIVERSO fenômeno ocorreu com "Chão de Mínimos Amantes" (Livraria Francisco Alves). Enquanto a forma se apurou, a ponto de impressionar pela poética elegância de alguns trechos, a história não atingiu o interêsse vivencial da primeira, se bem que muito exprima a infância do autor, passada no sertão cearense. Tipos humanos, episódios curiosos, retalhos das lembranças do menino, refundidos pela observação do adulto. Um Sitônio valentão, meio miraculoso, a quem os conterrâneos emprestavam podêres sobrenaturais de "trazer o inverno" àquelas bandas ressequidas, e uma inverossímil Maria do Mar, que nadava nua, com mais rapidez que os rapazes ansiosos por segurá-la, que enchia fraternalmente o cachimbo dos velhos marinheiros e se comportava como uma Florence Nightingale dos sertanejos, tratando de suas mazelas com o maior desprendimento. O próprio fim de Maria do Mar será de acôrdo com o seu perfil fantasioso: a morte no fundo das águas, ao lado de seu amado.

Moacir C. Lopes não conhece a técnica do romance; sob esta denominação reune pequenos relatos e descrições como um denominador comum: o chão sertanejo do seu Ceará. Não obstante, continua sendo um escritor agradável, quase sempre fiel ao seu passado cheio de autenticidades. O que há de artificial no que escreve se debita exclusivamente à pouca experiência que ainda demonstra da arte literária.

●

A HISTÓRIA de uma grande mulher que tem obtido a admiração universal vem contada em "The Autobiography of Eleanor Roosevelt" recente lançamento nos Estados Unidos. O livro é, também, em parte, uma biografia do estadista marido da autora.

●

"PAREÇA mais jovem... Viva mais tempo" traça normas dietéticas, estéticas e psicológicas para se atingir a longevidade com saúde. Meta do autor, o nutricionista Gayelord Hauser, proposta ao leitor: viver cem anos. Livraria José Olympio.

●

CASSIANO Ricardo recebeu o Prêmio Carmen Dolores Barbosa de 1960, pelos seus livros "Montanha Russa" e "Difícil Manhã".

●

O ENSAISTA fluminense Sílvio Castro iniciou um Curso de Literatura Brasileira, na ABL. É o segundo que realiza êste ano.

●

NO jornal "Alerte", da Sociedade dos Escritores do Chile, há uma elucidativa entrevista com Jean-Paul Sartre, feita por Alejo Carpentier. Nesta observação Sartre mostra a sua famosa habilidade dialética: "Surpreende-me bastante que se fale em compromisso do escritor, nestes dias, quando o certo é que o escritor está sempre comprometido. Quando diz a verdade, se compromete com a causa da verdade. Quando diz a meia verdade, está comprometido com os que não querem mais que a meia verdade. E quando não escreve, também está comprometido. Com aquêles que quiseram ocultar uma verdade".

●

CAROLINA Maria de Jesus ("Quarto de Despêjo") deu uma entrevista, queixando-se da vida de escritor. Alega estar passando dificuldades novamente. Diz a autora do maior "best seller" dos últimos anos: "Almoço e janto sopa". O desencanto foi mais rápido do que se esperava.

ARTES

ANTÔNIO BENTO

Arte chilena no MAM

DESDE alguns dias, está aberta no Museu de Arte Moderna do Rio de Janeiro uma exposição de "Arte Chilena Contemporânea", trazida ao Brasil sob os auspícios do Ministério das Relações Exteriores. Foi conseqüentemente organizada na base do intercâmbio cultural entre as chancelarias dos dois países. Infelizmente, esta muito fraca a mostra, que não dá uma idéia precisa da arte chilena atual.

Aliás, o têrmo "arte contemporânea" é sempre perigoso, pois engloba a obra de expositores de tôdas as tendências, inclusive reacionários e acadêmicos. Não é êsse precisamente o caso da representação chilena. Mas, seria melhor adotar-se o têrmo "arte moderna", que já traz em si mesmo um programa e uma definição.

Resta saber si está melhor organizada a exposição de artistas brasileiros, aberta agora em Santiago. Não tenho informações precisas sôbre a exibição. Sei apenas que Bruno Giorgi é um dos expositores, fato que já constitui por si mesmo, de sua parte, uma garantia de boa qualidade.

A exposição chilena compõe-se de cêrca de cento e dez obras diversas. Os expositores são Nemésio Antunes, já nosso conhecido, uma vez que expôs no Museu de Arte Moderna do Rio em 1958, Juana Secares, Ricardo Irarrazabal, Roser Bru, Jaime Gonzalez (aquarelista), Hector Herrera (pintura em tecidos), Rebeca Yañez, Antônio Quintana e Fernando Krahn (fotografias), os arquitetos Emilio Duhart Harosteguy (que apresenta a maquete de seu projeto para o edifício da ONU em Santiago) e Jaime Garreton (criador dos móveis Singal); Carmen Silva (desenhista), Violeta Parra, Lorenzo Berg (escultor e ceramista) e Eduardo Vilches (gravador).

No conjunto, a mostra é eclética e incaracterística oferecendo ao observador uma visão superficial, além de incompleta, da arte chilena dos nossos dias.

Notas

SAIU o boletim n. 12 da Associação dos Artistas Plásticos Contemporâneos (ARCO), trazendo amplo e variado noticiário, nacional e estrangeiro.

●

DE Londres, informa o BNS o falecimento do pintor Augustus John, aos 83 anos de idade. "Boêmio e excêntrico, John conseguiu formar uma grande reputação entre os pintores britânicos, caracterizando-se pela sua eterna rebeldia no mundo da arte, individualidade, grande fôrça expressiva e originalidade. Ainda que variasse muito no emprêgo de técnicas, côres, desenho e composição, as suas obras jamais foram consideradas outra coisa que não a expressão da mais alta qualidade e absoluta sinceridade".

●

SEGUNDO um despacho da ANSA, procedente de Parma, os três filhos de Toscanini, a condessa Wally Castelbarco, Wanda (casada com o célebre pianista Walter Horowitz) e Walter, doaram à municipalidade de Parma a casa natal do grande maestro, a fim de que a mesma seja transformada em museu toscaniniano.

A casa era ocupada por negócios e outros dois andares como pensão. Os filhos de Toscanini compraram-na depois de quatro anos de entendimentos. Agora será transformada em museu dedicado ao grande diretor de orquestra.

●

EM Belo Horizonte, tem sido muito visitada a Exposição de Artesanato Artístico, aberta no Museu de Arte. Apresenta cerâmicas de Francisco Brenand e Lisette Meimberg, além de tecidos de Olly Reinheimer e peças de cobre de Roberto Consolaro.

●

ABRIU-SE ontem, na "Piccola Galleria", uma exposição de Thomaz Ianelli.

As usinas nacionais

MAURÍCIO DE MEDEIROS
(Da Academia Brasileira de Letras)

QUANDO, em outubro de 1960, o Instituto do Açúcar e do Alcool, que detém a maioria das ações da Companhia Usinas Nacionais, me elegeu presidente dessa Companhia, já estava vitorioso nas eleições para a presidência da República o sr. Jânio Quadros.

Essa circunstância não me impressionou, pois eu fôra eleito com mandato a expirar em 1964, e, embora nas sociedades anônimas a assembléia geral seja soberana, a lei de sociedades anônimas só admite cassação de mandato por motivo justo e não estava na tradição da Companhia a substituição de diretores por simples motivo de renovação das autoridades superiores do país.

Convocado para a presidência do Instituto do Açúcar e do Alcool, o sr. Leandro Maciel, pareceu-me que sua impressão era favorável à diretoria da Companhia, que apresentava saldos importantes em seus balanços, tinha ampliado de modo notável suas atividades e seu patrimônio e, por uma técnica perfeita, oferecia à população um açúcar refinado de primeira qualidade.

Todos na Companhia atribuíam essa prosperidade à gerência de um velho funcionário da casa, com cinqüenta anos de serviços a ela prestados, isto é, contemporâneo de sua fundação: o sr. Tadeu de Lima Neto.

Dois meses, entretanto, depois de assumir a presidência do Instituto, o sr. Leandro Maciel, na qualidade que lhe dava essa presidência de maior acionista da Companhia, enviava-me como seu presidente, um ofício pedindo que convocasse uma Assembléia Geral, fazendo acompanhar seu ofício de uma minuta do edital que deveríamos publicar.

Retruquei em ofício que, de acôrdo com a lei, era necessário justificar essa convocação, donde pedir-lhe eu que me fornecesse os seus motivos.

Atendendo a minhas ponderações, o sr. Leandro Maciel mandou longo ofício, dizendo ser necessário diminuir as despesas da Companhia com a sua direção, razão pela qual era intento do Instituto reduzir o número de diretores, além de tomar outras medidas no mesmo sentido, inclusive a cassação de mandato da atual diretoria.

Foi publicado o edital. Realizou-se a assembléia geral na qual a maioria dos presentes (mais de dois terços) votou contra a reforma dos Estatutos e as medidas propostas, que entretanto, pelo voto das ações do I.A.A. foram tôdas adotadas.

A economia com despesas com a diretoria limitou-se à extinção de dois cargos. Mas a cassação de mandatos que não importava em economia, deu lugar a que o próprio sr. Leandro Maciel assumisse a presidência da Companhia (ôtes-toi de là que je m'y mette), e, para a gerência, fôsse eleito um irmão do ministro do Trabalho em substituição ao velho funcionário que fizera tôda a sua vida na Companhia, o sr. Tadeu de Lima Neto!

Mais do que a minha substituição, que não significava economia mas apenas uma vingança política, o que mais revoltou a todo o funcionalismo da Companhia foi a do sr. Tadeu de Lima Neto, que, no começo do ano, ao festejar-se o cinqüentenário da Companhia foi alvo de expressiva homenagem de todo o funcionalismo e operariado da Companhia, para os quais o sr. Tadeu tinha organizado o melhor serviço de assistência social de que há notícia na indústria da Guanabara, além de proporcionar regalias excepcionais, como a integralização dos vencimentos por ocasião da aposentadoria.

Segundo me informam, os atuais diretores têm procurado mover uma perseguição atroz aos que demonstram amizade pelo antigo gerente. As suspensões e até as dispensas têm sido freqüentes. Todo o pessoal vive em pânico, mesmo depois da saída do maior espantalho, que era o sr. Jânio Quadros.

O atual presidente do I.A.A. que é um economista de renome, precisa voltar suas vistas para essa situação. Não há emprêsa que possa prosperar quando seus servidores vivem em pânico...

Carta do leitor

Chefes de família em estado de desespêro

RIO — «Não fôra a forma como foi apreciada, por essa redação, a carta do sr. Atauâlpa Gondim, publicada no dia 25 passado, eu não me animaria a escrever estas mal traçadas linhas. V. Sa. acharam alguns exageros e reflexos de um estado de ânimo incontrolado nas expressões do missivista, embora considerando-as uma advertência que merece ser examinada» — diz em carta o leitor Argemiro Corrêa, de Cambuquira.

«Eu lhe digo — prossegue — que o sentimento de revolta do sr. Atauâlpa Gondim é o mesmo que se pode aferir de todos os chefes de família que vivem do seu trabalho honesto, com salários que não correspondem às suas mínimas necessidades. A válvula de escape sempre foi o govêrno. Os responsáveis atribuem ao govêrno a culpa da carestia, com a majoração dos impostos e os reajustamentos salariais.

SÓ CEGO NÃO VÊ

"Mas só um cego não vê que os [illegible] se elevam apenas uma vez por ano, existindo mesmo épocas grandes em que não sofrem nenhuma alteração. O salário-mínimo também não é reajustado todo mês, quando o preço das utilidades é aumentado 183 vezes durante o ano, sendo cada aumento nunca inferior a [illegible] por cento.

Somente um cego não pode ver o rápido enriquecimento dos produtores, intermediários e varejistas — insaciáveis e desumanos exploradores dos minguados rendimentos do suor alheio.

Enriquecem com espantosa facilidade e rapidez, porque tanto assaltam criminosamente a bôlsa do pobre consumidor, como sonegam impostos, roubando também o Tesouro e dificultando o Estado no atendimento dos seus compromissos.

"Diante dessa quadrilha sem nome, nenhum govêrno poderá fazer nada. Se tabela os preços, entra em ação o câmbio negro.

Por isto, não vejo nenhum exagêro na carta do sr. Atauâlpa Gondim, mas sim uma oportuna e séria advertência para aquêles que estão criando um clima de desespêro, de imprevisíveis conseqüências.

Sem a efetiva e eficiente colaboração das classes produtoras o govêrno não poderá manter a paz social.

Faço votos que a luz se faça em breve, as consciências para um melhor entrosamento das duas grandes fôrças que representam o capital e o trabalho para a almejada felicidade de todos e o conseqüente engrandecimento da pátria que tanto amamos" — concluiu o sr. Argemiro Corrêa.

Floricultura

Inaugura-se, a 12 do corrente, em Cotia, Estado de São Paulo, a "Festa da Rosa de 1961" no Pavilhão de Rosolândia. A finalidade do certame é mostrar aos visitantes quanto se tem feito pelo progresso da floricultura nacional.

São patrocinadores da Festa a Prefeitura Municipal de Cotia, a Casa da Lavoura, a Assistência Rural, a Secretaria da Agricultura do Estado, através do seu Setor de Extensão Agrícola.

Resposta difícil dos "Seis" à Grã-Bretanha

BRUXELAS — Não chegaram a um acôrdo, sôbre a resposta com que atenderão às exigências da Grã-Bretanha para sua entrada no Mercado Comum Europeu, os seis representantes dos Estados fundadores da Comunidade Econômica Européia.

Os ministros dos "Seis" — França, Alemanha, Itália, Bélgica, Holanda e Luxemburgo — estiveram reunidos por dois dias com o Lord do Sêlo Privado, sr. Edward Heat, discutindo as condições que possibilitem o ingresso da Grã-Bretanha sem prejuízos para a "Commonwealth".

TÊRMOS GERAIS

Altos funcionários trataram, durante o fim-de-semana, de redigir uma resposta conjunta à solicitação britânica, que foi entregue pelo Reino Unido, em 10 de outubro último, em uma reunião em Paris. Fontes responsáveis indicaram que enquanto a Alemanha Ocidental propicia uma declaração detalhada os franceses querem que a comunicação consista numa declaração em têrmos gerais que não indicaria exatamente a posição dos "Seis".

AMANHÃ

Os ministros voltarão a estar reunidos num esfôrço para chegar a acôrdo e estabelecer uma frente comum antes de nova conferência com Heath, amanhã numa reunião que será presidida pelo vice-chanceler e ministro da Economia da Alemanha Ocidental, Ludwig Erhard. — (UPI-DC)

SINDICATOS CONTRA OS POLÍTICOS

RIO — Os sindicatos não pretendem assumir qualquer atitude que não seja em defesa da Constituição e seus dirigentes não se servirão dos postos que ocupam para incentivar qualquer movimento político.

A declaração foi feita a êste jornal pelo sr. Benedito Cerqueira, presidente do Sindicato dos Metalúrgicos e secretário administrativo da Comissão Permanente das Organizações Sindicais.

SÓ ÊLE

— "Se fôr determinado, na Convenção do PTB, que deveremos lutar pela Constituinte com Jango, eu, como membro do partido, sairei às ruas para defender a resolução aprovada. Mas tenho certeza de que os dirigentes sindicais não tomarão parte numa campanha política".

S. A. Diario Carioca
FUNDADO EM 17 DE JULHO DE 1928

Diretor Presidente: ARNON DE MELLO
Diretor Vice-Presidente: DANTON JOBIM
Diretor Comercial: ZÉLIO VALVERDE

Sede: AV. RIO BRANCO, 25 — sobreloja

Presidência	[illegible]
Diretoria	43-6459 e [illegible]
Administração	[illegible]
Publicidade	[illegible]
Secretaria	[illegible]
Chefe da Redação	[illegible]
DC-Revista	[illegible]
Esporte	[illegible]
Relações Públicas	[illegible]
Polícia	23-3239 e [illegible]
Circulação	[illegible]
Oficinas e Revisão	[illegible]

São Paulo: Barão de Itapetininga, 46 — 4º grupo [illegible] — Telefones: 42-3831 e [illegible]
Belo Horizonte: Av. Afonso Pena, 774 — 1º and. — sala 85 — Tel. [illegible]
Niterói: Av. Amaral Peixoto, [illegible], sala 611 — Tel. [illegible]
Pôrto Alegre: Rua Caldas Júnior, 121, 1º and., sala 4 — Tel. [illegible]

ASSINATURAS
Brasil e países da convenção postal

Semestral	Cr$ [illegible]
Anual	Cr$ 1.000
(Outros países)	
Semestral	Cr$ [illegible]
Anual	Cr$ 2.000

DC-Brasília
Diretor: ELIAS DE OLIVEIRA [illegible] — Edifício brasileiro [illegible] DIÁRIO CARIOCA — Setor [illegible] W-3 [illegible] — sobreloja [illegible] Piloto — Fones 2-1833 e 2-1848 — Caixa Postal n.º 442

Enchentes causaram danos de Cr$ 10 bilhões

Panorama Econômico — NO BRASIL E NO MUNDO

Carvão gaúcho

A SOLUÇÃO para o aproveitamento das jazidas de carvão de pedra do Rio Grande do Sul está pràticamente circunscrita à instalação de centrais termelétricas nas bôcas das minas, embora não terminem com as construções dessas usinas as possibilidades de consumo do referido carvão. Em recente estudo, os engenheiros Bernardo Geisel e Sinval Cirio abordaram o aproveitamento daquele combustível na instalação de uma usina siderúrgica no Estado sulino, concluindo pela sua inconveniência econômica, principalmente em vista da inferior qualidade dos carvões gaúchos, de difícil beneficiamento e baixo poder calorífico, em razão do seu alto teor em cinzas.

As operações de beneficiamento do carvão gaúcho são realizadas com elevados ônus, limitando a sua utilização ao serviço do mercado regional, em face da ausência de aproveitamento dos produtos intermediários, o que determinaria uma diminuição dos custos da produção. A implantação de centrais termelétricas especialmente projetadas para tal consumo, como ocorre com as já existentes de Candiota e Charqueadas, aparece como a solução imediata para o racional aproveitamento das jazidas sul-riograndenses.

Segundo os autores, essas usinas não esgotam, porém, as possibilidades de consumo local do carvão. Ligadas direta ou indiretamente ao emprêgo do carvão, surgirão outros empreendimentos, na medida em que as condições ambientes se tornem propícias e que a economia regional possa oferecer compensação adequada. A viabilidade de diversas dessas iniciativas, entretanto, tendo em vista o elevado porte exigido pela economia dos métodos envolvidos, só será possível após desenvolvimento considerável da mineração e, em alguns casos, depois das centrais elétricas. Deverão, portanto, ser consideradas em futuras etapas de desenvolvimento.

Admite-se, todavia, que as de porte médio ou pequeno poderão ser consideradas no estágio atual ou próximo a ser atingido. Tendo em vista sua significação básica nos roteiros de expansão, os autores do aludido trabalho acham que entre as indústrias ligadas ao carvão deve ser posta em destaque a siderurgia.

Desconhece-se, porém, o fornecimento de produto coqueificante de qualquer das camadas existentes no Rio Grande do Sul, ao contrário do que sucede com os carvões originários de Santa Catarina.

Qualquer pretensão que tenha o objetivo de implantar no Rio Grande do Sul, a siderurgia em grande ou média escala, calcada no método convencional dos altos-fornos ou na redução em fôrno elétrico como a idealizada para Santa Catarina, é assim francamente desautorizada, tendo em vista esta situação, agravada pela necessidade de transportar todo o minério de ferro de Minas Gerais, concluem os autores do estudo

Pouca banha

O brasileiro vem dispondo de pouco mais de 23 gramas diárias de gordura em sua alimentação, quando êste mínimo já deveria ter atingido 45 gramas. Embora a produção nacional gire em tôrno das 340 mil toneladas anuais, êste total representa apenas a metade das necessidades da população.

Síria compra trigo

O govêrno da Síria enviará uma delegação aos Estados Unidos para negociar a compra de trigo e de farinha.

Fontes fidedignas indicam que as negociações se realizarão sôbre bases similares às das compras de outros produtos norte-americanos nos últimos anos. (UPI-DC).

Café perde milhões

A perda de cinco milhões de dólares provocada pelo reduzido preço mundial do café causou certo alarma entre os países cafeicultores da América Central e do Sul.

Desde o dia 1º de novembro, delegações governamentais, e de produtores de café de oito países (Brasil, Colômbia, Costa Rica, Salvador, Guatemala, Honduras e México) discutem à portas fechadas, da capital do México, medidas para melhorar a situação. O tema principal é a limitação da produção do produto, bem como a venda no mercado internacional.

Outra questão que está sendo tratada são as medidas contra a diminuição do consumo de café em todos os países, especialmente nos EUA. Observadores dessa conferência consideram que ela reflete uma crescente cooperação econômica entre os países latino-americanos. (DPA-TRP)

MC no Pacífico

O primeiro-ministro australiano, Robert Menzies, rejeitou categòricamente as propostas de que a Austrália estabeleça um "Mercado Comum do Pacífico", junto com o Japão, Índia e os países da Ásia Sul-Oriental. Em discurso pronunciado em Adelaide, Menzies disse que em vez disso a Austrália deve aumentar suas exportações para tornar o país menos dependente das flutuações dos preços internacionais para produtos agrícolas. (DPA-TRP)

RIO — Podem ultrapassar, talvez, os dez bilhões de cruzeiros os prejuízos causados à economia de Santa Catarina pelas recentes inundações, que devastaram a agricultura, dizimaram a pecuária, arrasando a safra dêste ano e deixando milhares de famílias ao abandono, em todo o Vale do Itajaí.

Essa informação foi prestada a êste jornal pelo deputado Aroldo Carvalho, de Santa Catarina, ao chegar, ontem, daquele Estado. O representante catarinense atribuiu à incúria dos governos federais a sucessão de tragédias que ocorre no Vale do Itajaí, desde 1855.

DESCASO

— "O que ocorreu em Santa Catarina confirma o descaso com que os governos da União têm tratado o problema secular das enchentes na região do Itajaí" — afirma o sr. Aroldo de Carvalho.

— "Em 1855, o dr. Blumenau, em documento que legou à história de Santa Catarina, mostrava o perigo de que se repetisse enchente como a que ocorrera, naquele ano, no Itajaí. E sugeria as medidas indispensáveis para evitar novas tragédias".

REEDIÇÃO

— "A enchente de agora não foi pròpriamente uma surprêsa. Foi a terceira ocorrida em 1961, culminando um processo iniciado nas cheias anteriores, quando os rios Itajaí-Mirim e Itajaí-Açu transbordaram de forma menos alarmante.

"Apesar dos apelos das autoridades catarinenses, não foram adotadas pelo govêrno Federal as medidas reclamadas, para barrar o caminho a acontecimentos tão desastrosos para as principais fontes de rendas do Estado".

GRUPO DE TRABALHO

— "No govêrno do sr. Juscelino Kubitschek foi constituído um grupo de trabalho para estudar os problemas do Vale do Itajaí, onde ressalto, principalmente, o da regularização do curso daqueles rios.

— "Apesar de o grupo ter equacionado devidamente o problema — construção de barragens, instalação de comportas e aproveitamento hidrelétrico e de navegabilidade daqueles cursos dágua —, o govêrno da época e os que lhe sucederam na chefia da Nação não adotaram aquelas medidas, permitindo, em conseqüência, a repetição do histórico fenômeno das enchentes, com resultados verdadeiramente calamitosos".

— "Renovamos, através do DIÁRIO CARIOCA, o apêlo já dirigido ao sr. ministro da Viação, no sentido de que tome providências definitivas, para evitar que os catarinenses sejam, novamente, colhidos por outros episódios como êste das inundações.

— "Acreditamos que o ministro Virgílio Távora, a esta altura, já esteja se preparando para empreender, no Vale do Itajaí, uma obra capaz de reacreditar o Ministério da Viação junto à opinião pública catarinense".

AÇÃO

— "Queremos lembrar às autoridades federais que reconhecemos a presteza e mesmo a eficiência com que, juntamente com os governos de São Paulo, Paraná e Rio Grande do Sul, atenderam ao clamor de meu Estado e estão prestando auxílios e assistência àquelas populações atingidas pela catástrofe.

— "No entanto, é preciso ressaltar que as medidas a serem adotadas pelos órgãos federais, em defesa da população do Vale, não devem ser apenas de emergência. Faz-se necessário um trabalho de base, para que não voltem a ocorrer as inundações".

SOLUÇÃO

— "Passado o período catastrófico do transbordamento dos rios, voltando, pouco a pouco, as águas ao seu leito, restará o perigo de epidemias e perdurarão os danos causados à economia do Estado, que não serão recuperados num espaço de tempo bastante rápido para evitar o colapso econômico-financeiro de todo o Vale.

— "Para ressarcir os bilhões de prejuízos deixados pelas inundações, o Estado necessitará de uma ajuda, em todos os sentidos, do govêrno da União, através do Ministério da Agricultura, da Saúde, Viação e Obras Públicas e demais órgãos ligados ao problema da recuperação sócio-econômica da laboriosa e progressista gente do Vale do Itajaí".

FLAGRANTES DE GOIÁS

"Aliança para o Progresso" poderá vir beneficiar Goiás

O Estado de Goiás poderá vir a ser beneficiado com recursos do programa «Aliança Para o Progresso», criado pelo presidente Kennedy, em favor da América Latina. Neste sentido estêve em conferência com o governador Mauro Borges, por ocasião de sua passagem por esta capital, o embaixador Merwyn Bohan, chefe da missão especial norte-americana, presentemente no Brasil. Os representantes do govêrno dos Estados Unidos, que há meses vêem percorrendo nosso país, chegaram a Goiânia procedentes de Mato Grosso, e logo em seguida entraram em entendimentos com as autoridades estaduais, tomando conhecimento das enormes possibilidades e das necessidades locais. Posteriormente, o embaixador Bohan conferenciou durante cêrca de duas horas com o governador Mauro Borges. Embora não tenha sido divulgado o tema das conversações mantidas entre os enviados norte-americanos e as autoridades goianas, fala-se que um dos assuntos em pauta foi a criação de núcleos de nordestinos em determinadas zonas de Goiás.

TREMOR SÓ DE IMAGINAÇÃO — As notícias de um tremor de terra que teria ocorrido em Inhumas, nas proximidades desta capital, não parecem realmente verídicas. Recebidas desde logo com suspeição, apesar de várias pessoas da localidade haverem confirmado o abalo sísmico, revelando detalhes da ocorrência, não existe qualquer prova material do mesmo. Imputadas de falsas desde o início, as notícias possìvelmente não passam de fruto da imaginação popular.

ALIMENTOS PARA O POVO — Alarmado com a gravidade do problema alimentar, em face da carestia e da escassez de gêneros alimentícios, o deputado J. Eduardo Soares apresentou requerimento à Assembléia Legislativa, e que foi aprovado por maioria, no sentido de ser enviada sugestão ao Conselho de Ministros, ao presidente da República, aos governadores de Estado, Assembléias Legislativas, Câmara Federal e Senado da República, a fim de que as Fôrças Armadas instalem, em todo país, ainda êste ano, postos de compra e venda de gêneros alimentícios nas regiões produtoras do país.

NASSER CONVIDA GOIANOS — A designação de goianos para os principais cargos do Ministério da Justiça, onde também se encontra um goiano, vem sendo anunciada como questão decidida. As últimas notícias dizem que o ministro Alfredo Nasser endereçou convite aos srs. David Cosac, Jovino Rincon e Almir Amorim, todos próceres oposicionistas, para assumirem altos postos daquele Ministério. O primeiro dos convidados, o sr. David Cosac, conceituado médico e influente político udenista, ao que parece deverá ser o subsecretário do M. J.

EXPLORAÇÃO DE MINÉRIOS — A criação da Companhia Exploradora de Minérios S. A., objeto de projeto do deputado Nélson Siqueira, ora em tramitação na Assembléia Legislativa, poderá tornar-se realidade. A proposição, recentemente apreciada pela Comissão de Finanças daquela Casa Legislativa, mereceu parecer favorável, tendo o relator do projeto no referido órgão técnico, deputado Veneranno de Freitas sugerido apenas alteração no artigo referente ao capital inicial da Companhia. De acôrdo com a emenda, o capital deverá ser de um bilhão de cruzeiros, dividido em 700 mil ações ordinárias e 300 mil preferenciais do valor de Cr$ 1.000,00 cada uma, tôdas nominativas.

CELG ESTÁ FORMANDO TÉCNICOS — Trinta e três alunos do Curso de Operadores ministrado pela Centrais Elétricas de Goiás, destinado à preparar pessoal técnico especializado para os seus quadros, receberam diplomas em solenidade realizada esta semana na sede da emprêsa de energia elétrica do Estado. Executando um vasto plano de expansão das suas atividades, a CELG necessitará, cada vez mais, de ampliar também o número de seus servidores especializados, de modo a dar aos seus serviços o nível técnico desejado.

"ALIANÇA ELEITORAL" — A "Aliança Eleitoral" anunciada nesta capital sob os auspícios da Igreja Católica, parece ser a resposta do clero à Frente de Libertação Nacional, surgida por ocasião dos festejos de Goiânia. Esse movimento político católico, que se pretende a reunir elementos de todos os quadros partidários, tem como líder o próprio Arcebispo de Goiânia, dom Fernando Gomes dos Santos, e segundo se diz está encontrando receptividade nos meios políticos mais ligados ao clero, já tendo prometido adesões, entre outros, os deputados Adail Santana (estadual) e Anísio Rocha (federal). (De Gilvan de Carvalho, correspondente em Goiânia)

REVISTA DE SÃO PAULO

Produção de tratores em 63 será de 31 mil

SÃO PAULO (Do Correspondente) — As seis fábricas de tratores já instaladas em São Paulo estarão em condições de produzir 31 mil unidades, até junho de 1963, com um índice de 95% de nacionalização.

Essas fábricas são a Fábrica Brasileira de Tratores (motor Perkins), Ford Motor do Brasil (motor Perkins), Valmet do Brasil (motor MWM), Fendt do Brasil Com. e Ind. (Motor MWM), Otto Deutz Motores e Tratores (motor Deutz) e Massey-Ferduson do Brasil (motor Perkins).

DINHEIRO PARA O CAFÉ

A Secretaria de Agricultura de São Paulo tem prontos para financiamentos à lavoura do café, Cr$ 37 milhões. Esse dinheiro será destinado à aquisição de despolpadoras, lavadores, secadores e máquinas de beneficiamento, de um modo geral.

Cada cafeicultor ou grupo pode levantar até um máximo de Cr$ 480 mil, sendo que os financiamentos superiores a essa quantia sòmente podem ser levantados através de cooperativas de cafeicultores.

HIDRELÉTRICAS EM CONVENÇÃO

Está programada para o próximo dia 17, em Santo André, a XIX Convenção de Presidentes da CIPA, para debater a "prevenção de acidentes nas indústrias metalúrgicas". Tem o patrocínio da General Electric.

Em sua última reunião, o Sindicato da Indústria de Energia Hidrelétrica de São Paulo discutiu assuntos correlatos. A continuação dêsse debate, na Convenção da CIPA, possibilitará o completo domínio de técnicos e capitães-de-indústria, nesse setor.

LEITE DIMINUIU

Estudos publicados pela Secretaria de Agricultura mostram que outubro continuou sendo o pior mês para o abastecimento de leite, em São Paulo. A Secretaria publicou os seguintes dados:

Última semana de setembro: 726.106 litros; primeira semana de outubro: 646.476 litros; segunda semana, 630.993 terceira, 602.939 e quarta, 624.049.

ENCHENTE

Durante 48 horas, São Paulo estêve quase completamente inundada. O problema das enchentes continua sendo seríssimo nesta cidade. Não pode chover, porque a vida paulistana fica à beira do colapso.

Apesar de ser grave, o problema não mereceu estudos nem sequer pesquisas, ainda, por parte da Prefeitura. Enquanto isso, quando chove, como aconteceu nos últimos dias, o comércio e a indústria sofrem milhões e até bilhões de cruzeiros de prejuízo.

REFORMA AGRÁRIA

A Secretaria de Agricultura pretende entregar, ainda êste ano, os lotes em que dividiu a Fazenda Santa Helena, em Marília, aos seus beneficiários. O trabalho de loteamento continua intenso.

A Secretaria não só executa a Reforma agrária experimental como dará assistência aos futuros lavradores, que terão, ainda, financiamentos através do Banco do Estado de São Paulo.

CELESTIAL FILMES S.A.

ASSEMBLÉIA GERAL ORDINÁRIA

Ficam os senhores acionistas da CELESTIAL FILMES S. A. convidados a comparecer à Assembléia Geral Ordinária a realizar-se no dia 14 de novembro de 1961, às 15 horas, na sede social na Avenida Rio Branco, 185, sala 626, nesta cidade, a fim de:

a) Tomarem conhecimento do Relatório da Diretoria, do parecer do Conselho Fiscal, julgarem e aprovarem as contas e o Balanço Geral encerrado em 31 de dezembro de 1960;

b) Elegerem os membros efetivos e suplentes do Conselho Fiscal, bem como fixar seus honorários.

Rio de Janeiro, 3 de novembro de 1961

CELESTIAL FILMES S. A.

Wilson Nunes da Silva
Diretor-Presidente

Mercados e Cotações

Câmbio Financeiro

Abriu, ontem, o mercado de câmbio financeiro, com os bancos autorizados vendendo o dólar a Cr$ 310,00 e comprando a Cr$ 302,00 e a libra a Cr$ 872,00 e a Cr$ 844,00, respectivamente. No Mercado Comercial o dólar regulou para importação a Cr$ 320,00 e a libra a Cr$ 900,50 e para exportação a Cr$ 312,00 e a Cr$ 872,00, respectivamente. O Banco do Brasil, vendia o dólar a Cr$ 307,00 e comprava a Cr$ 300,00, exclusivamente, para importação e exportação. Fechou inalterado.

Mercado Financeiro

Os bancos particulares afixaram as seguintes taxas:

	Venda	Compra
Dólar	310,00	302,00
Libra	872,00	844,00
Fr. francês	62,05	61,46
Fr. belga	62,27	60,69
Fr. suíço	74,03	72,18
Fr. francês	63,05	61,46
Lira	0,499,3	0,486,7
Shilling	12,00	11,69
Escudo	10,80	10,59
Marco	77,48	75,52
Florim	86,02	83,85

Mercado Comercial

Os bancos particulares, afixaram as seguintes taxas para importação e exportação:

	Venda	Compra
Libra	900,50	872,00
Dólar	320,00	312,00
Fr. francês	65,11	63,49
Fr. belga	62,27	60,69
Fr. suíço	74,03	72,18
Lira	0,515,6	0,502,7
Shilling	12,39	12,08
Escudo	11,22	10,94
Marco	80,01	78,01
Florim	88,83	86,61

Câmbio especial

O Banco do Brasil, para as compras relativas às exportações de café afixou as seguintes taxas:

PARA CAFÉ

	Cr$
Dólar	300,00
Libra	844,200
Franco belga	6,0285
Franco francês	61,050
Franco suíço	69,320
Lira	0,4835
Libra irlandesa	801,990
Coroa sueca	58,050
Coroa dinamarquesa	41,410
Escudo	10,500
Coroa norueguesa	42,135
Shilling	11,625
Peso argentino	3,600
Peso uruguaio	27,000
Marco	75,030
Florim	83,310

DÓLAR CONVÊNIO

O Banco do Brasil cotou o dólar de Convênio do Chile, Argentina e Rússia a Cr$ 300,00. Nos outros convênios, o dólar vigorou a Cr$ 21,00.

O dólar fiscal foi fixado ao preço de Cr$ 235,96.

PARA CACAU

O Banco do Brasil forneceu para as exportações exclusivas de cacau as seguintes taxas.

	Venda Cr$
Dólar	200,00
Escudo	7,060
Franco suíço	46,380
Franco belga	0,4020
Franco francês	40,800
Peso uruguaio	19,000
Florim	55,660
Libra	563,800
Lira	0,323
Shilling	7,850
Marco	50,120
Marco	50,140
Coroa sueca	38,800
Coroa dinamarquesa	29,160
Coroa norueguesa	28,190

Bôlsa de Valores

Ontem a Bôlsa de Valores funcionou em condições ativas, com negócios apreciáveis em vários papéis em movimento. As apólices da União, as Obrigações do Reaparelhamento Econômico e as de Guerra, regularam estáveis e sem alteração, o mesmo acontecendo com as estaduais e municipais. As ações de bancos ficaram sem alteração, exceto as do Banco do Brasil que acusaram baixa. Cotaram-se ações de companhias em condições estáveis e sem modificação digna de registro. O total de títulos negociados durante os pregões somou 116.404, no valor venável de Cr$ 62.537.688,00. As letras de câmbio da Cia. Finco S. A., vencidas em Bôlsa, renderam Cr$ 1.673.605,00, como se verifica em seguida.

Vendas de ontem

		Cr$
	União	
100	D. Emis. port.	840,00
329	Idem Emp. Aut.	800,00
184	Reaparelhamento	810,00
	Obrigações	
44	Reaparelh. (1952)	650,00
3173	Idem (1953)	750,00
1370	Idem	760,00
1500	Gran. III - de Cr$ 1000	830,00
159	Idem de Cr$ 5000	4.125,00
	Estaduais Apls.	
2	Minas 1934 pt. 1a Série	95,00
20	E. Rio Cr$ 300 -	270,00
459	S. P. Uniform.	860,00
	Municipais	
20	Lei 300	520,00
16	Idem 820 P-A	560,00
372	Idem	565,00

248	Idem	568,00
75	Idem	570,00
165	Idem P-B	550,00
400	Emp. 1931	175,00
	Bancos, Ações	
2400	Brasil	1.650,00
630	Idem	1.700,00
149	Lavoura de M. G. Pref.	220,00
500	Nacional de M. G.	360,00
	Companhias	
350	Arno Pref.	1.160,00
74	Idem	1.170,00
50	Brasileira de Energia Elétrica pt.	160,00
600	Brasileira de Gás	328,00
13	Brasileira de Roupas Pref. C-Bon	1.250,00
267	Idem Ex.Bon	1.050,00
2000	Carioca Industrial	200,00
500	Brahma Ord.	845,00
40	Idem	850,00
67	Idem	855,00
10	Idem	860,00
150	Idem pref.	830,00
1150	Idem	833,00
4300	Idem	835,00
371	Idem	840,00
1496	Idem	845,00
127	Idem	850,00
33	Cia. S. Cruz port.	5.645,00
360	Idem	5.650,00
205	Cimento Aratu	3.200,00
2000	D. de Santo, port.	104,00
80	Editôra Delta	34.300,00
250	Ferro Brasileiro	2.400,00
100	Fosforita Olinda - Pref.	1.200,00
1285	Industrial de Grandes Hotéis	1.000,00
4000	Kibon Ord.	412,00
100	Idem	420,00
100	Lab. Silva Araujo Pref. C-40%	420,00
50000	Mat. e Parat. Sta. Rosa	200,00
1000	Mesbla pt.	318,00
800	Idem	320,00
1225	Petrobrás Ord.	200,00
14	Planej. Vendas e Importações	1.110,00
1164	S. P. Alpargatas	395,00
802	B. Mineira port.	4.030,00
570	Idem	4.040,00
647	Idem	4.045,00
316	Idem	4.050,00
260	Mannesmann Pref.	3.100,00
736	Sid. Nacional	1.050,00
8950	Brasil Bolívia de Petróleo Pref.	175,00
47	Vale do Rio Dôce Nom.	3.200,00
384	Idem, port.	4.200,00
130	Idem	4.250,00
100	Vilaboas S. A. Indústria de Papel pref. port.	1.108,00
4437	Willys Ov. Ord.	113,00
	Debêntures	
161	Bco. L. Brasileiro 2a. Série	138,00
4	Petrobrás Cr$ 200	170,00
1	Idem de Cr$ 400	340,00
20	Idem de Cr$ 1000	850,00
10	Idem	870,00
10000	Univ. de Administração de Ben - Série D	101,00
	L. Hipotecárias	
18	Bco. E. Guanabara	600,00
	Alvarás	
600	Apls. - D. Emis. Nom. Caut.	585,00
	Letras de Câmbio	
Cr$ 500.000	- Finco S. A. 223 d.	86.682
Cr$ 500.000	- Idem 254 d.	84.830
Cr$ 500.000	- Idem 284 d.	83.039
Cr$ 500.000	- Idem 315 d.	81.188

Café

O mercado de café disponível funcionou ainda ontem paralisado e sem cotação. O movimento verificado foi o seguinte:

Entradas 13.026 sacas, pela estrada de rodagem. Embarques 13.298 sacas, sendo 10.363 para a Europa e 2.935 para a América do Norte. Café despachado para embarques 80.069 sacas.

Açúcar

O mercado de açúcar funcionou ontem estável e sem alteração na tabela de preços.

Entradas não houve. Saídas 10.000. Existência 211.419 sacos.

COTAÇÕES POR 60 QUILOS

	Cr$
Branco-cristal	970,00
Mascavinho	913,00

Algodão

O mercado de algodão em rama regulou, ontem, firme e com as cotações inalteradas.

Entradas não houve. Saídas 250. Existência 41.877 fardos.

COTAÇÕES POR 10 QUILOS

Entradas	Próxima Cr$	Futura Cr$
Fibra longa		
Seridó tipo 3-4	1.850,00	2.000,00
Fibra média		
Ceará tipo 3-4	800,00	1.850,00
Sertões tipo 3-4	1.750,00	1.800,00
Fibra curta		
Paulista tipo 5	1.550,00	1.600,00
Matas, tipo 3	1.700,00	1.780,00

Indústria & Desenvolvimento

A EXPOSIÇÃO DE CELSO FURTADO

O economista Celso Furtado, superintendente da SUDENE, fêz uma ampla exposição sábado último pela "Voz do Brasil", na qual analisou a situação do Nordeste e relacionou as providências que o órgão que dirige tem tomado para solucionar os graves problemas daquela região. O seu relato foi objetivo e esclarecedor. Justificou o fato de a SUDENE pouco ter realizado. De 1959 aos nossos dias, fêz levantamentos e estudou tôda a zona do Polígono das Sêcas. Em 1960 e o ano corrente de 1961 aquela entidade aplicou cêrca de 4 bilhões (dois bilhões, em cada ano). Mas nos fêz a grande revelação: a partir de janeiro próximo, se o Congresso aprovar, em tempo, o seu Plano-Diretor, a SUDENE terá os meios necessários para aplicar 1 bilhão por conta de investimento nacional e outro bilhão por intermédio de capitais estrangeiros, ou seja, 2 bilhões por mês ou 24 bilhões por ano. E afirma, com muita propriedade, que dentro de um prazo relativamente curto, de 4, 5, 6 ou 10 anos, já se terá modificado, completamente, tôda a estrutura sócio-econômica do Nordeste. Aqui vem, a propósito, uma ressalva e uma advertência: isto só será possível se o Plano-Diretor tiver sido aprovado antes de 15 de dezembro, data do encerramento do atual período legislativo. Aí está configurada a grande responsabilidade dos congressistas, principalmente nordestinos, pois êstes são os que mais entraves colocam para o andamento dêsse Plano, que já deveria estar aprovado desde o início dêste ano. Todavia, os interêsses políticos de cada localidade, as rivalidades de correntes partidárias, as desconfianças entre os líderes da região, as tentativas de política de mando de Estados mais ricos, em detrimento de Estados mais pobres dentro da própria zona das sêcas, tem ocasionado êsse retardamento na aprovação dêsse esquema-base que o Plano-Diretor do Nordeste, um trabalho que se sobrepõe acima dos interêsses de grupos locais, para se situar no âmbito de tôda a região. Essa firmeza de propósitos que o Plano encarna não agrada, de modo algum, a certos políticos que se tem mantido nas funções públicas à custa de empregos federais, de verbas que concedem para "construção de açudes", para "grupos escolares", "postos médicos, hospitais ou maternidades", construções essas muitas inexistentes, mas com orçamentos "fantasmas" e outras realmente concluídas e acabadas, mas sem a supervisão, algumas vêzes, dos seus "doadores". Ora, os ilustres congressistas sabem que o Plano irá cortar-lhes, pelo menos em parte, o apoio para sustentação dessa clientela. Daí a pouca vontade, a displicência, a dificuldade, o podamento, o descaso, os embaraços de tôda a ordem para a aprovação do Plano-Diretor da SUDENE. Alegra-nos, sobremaneira, a boa nova levada ao ar pelo sr. Celso Furtado de que estava para ser aprovado o Plano, com a efetiva colaboração do Conselho de Ministros. Voltaremos, noutra oportunidade, a tratar do Plano-Diretor da SUDENE, na sua expressão econômica para o Nordeste.

SERGIPE: BANCO DE FOMENTO

O govêrno de Sergipe acaba de criar o Banco de Fomento Econômico do Estado, com um capital inicial de Cr$ 50 milhões, carreando para a formação dêsse montante 50% da taxa de fomento à produção. Os particulares estão sendo chamados a participar dêsse empreendimento, cujos reflexos na economia sergipana só dentro de alguns anos se poderá medir em têrmos de benefícios para a sua produção agroindustrial. O anteprojeto elaborado pelo Conselho do Desenvolvimento Econômico de Sergipe (CONDESE), órgão dirigido pelo economista e técnico em planejamento, professor José Aluísio de Campos, é um dos numerosos trabalhos realizados por êsse órgão instituído pelo governador Luís Garcia. Esse banco, para cujo funcionamento falta apenas a carta-patente, que agora será solicitada à SUMOC, virá atender à pequena e à média indústria, bem como aos proprietários rurais de menores possibilidades econômicas, dentro de planos de investimentos inteiramente inovadores na área sergipana, deixando em têrmos secundários o tipo de empréstimos simples, para empréstimos de rentabilidade sócio-econômica de acôrdo com a estrutura e as necessidades específicas do Estado. Se outra fôsse a posição financeira de Sergipe, poderíamos esperar, com o advento dêsse órgão bancário, uma modificação profunda na economia estadual, dentro de poucos anos. Todavia, com as limitações que o meio financeiro impõe, o banco terá uma atuação de menor vulto, porém, substancialmente importante para o fortalecimento econômico daquela Unidade da Federação.

SANTA CATARINA PRECISA DE TODOS

O movimento de solidariedade que está se desencadeando em tôrno do Estado de Santa Catarina, há quase uma semana com uma de suas regiões geoeconômicas, o próspero e industrializado Vale do Itajaí, debaixo de águas, é um fato que nos deixa, cada vez mais convicto dos fortes laços de união que nos unem a todos brasileiros, indissoluvelmente. São Paulo, Paraná e Rio Grande do Sul estão desde as primeiras horas procurando dar de si o máximo, no atendimento aos irmãos catarinenses. O governador Celso Ramos, com a sua incrível capacidade de trabalho, enfrentando tôdas as dificuldades que a catástrofe gerou, mudou-se, com armas e bagagens para o centro das operações de modo a poder estar de perto supervisionando e tomando providências para minorar o sofrimento da laboriosa população do Vale inundado. Pelo telefone, via radional, soubemos, através do sr. Renato Ramos, dos esforços gerais desenvolvidos no Estado, onde a FAB está cooperando com seus aviões e e helicópteros no transporte de pessoal de socorro levando, inclusive, água potável, pois está danificado grande parte do sistema de água e esgôto da região. Tivemos oportunidade de ligarmos para o gabinete do ministro Virgílio Távora e do titular da Marinha, almirante Nolasco, tendo encontrado em todos a maior presteza no atendimento dos atingidos pelas enchentes do Vale do Itajaí. Outros responsáveis pela administração federal também se movimentaram e esperamos que aos catarinenses não falte medicamentos, vacina e cobertores para a presente emergência e, depois, que todos os esforços sejam realizados para a concretização de um plano de atendimento, em todos os sentidos, da dinâmica gente do Vale do Itajaí, trabalho êsse que terá de ser feito pelo govêrno Celso Ramos, com a assistência técnica e financeira de todos os órgãos federais, com agências ou delegacias instaladas naquele Estado sulino.

BANCO ECONÔMICO DA BAHIA S. A.
FUNDADO EM 1834
O mais antigo estabelecimento de crédito do País
SUCURSAL — RIO
ASSEMBLEIA, 83
Telefone: 52-8179

Coma de tudo
GASTRICOL
GARANTE BÔA DIGESTÃO
Distrib. DROGARIA NOVAES
Av. RIO BRANCO, 20

AVISO
D. N. E. R.
POLÍCIA RODOVIÁRIA FEDERAL
PROVA DE SELEÇÃO

Comunicamos aos interessados que se encontram abertas, até o dia 15 de novembro de 1961, as inscrições para a Prova de Seleção para ingresso na Polícia Rodoviária Federal, jurisdição do 7.º Distrito Rodoviário Federal do DNER. Informações sôbre o assunto, na sede do 7.º DRF, situado no Km. 0 da Rodovia Presidente Dutra.

Vamos socorrer as vítimas de S. Catarina

Vieram as chuvas mas não veio a água

Sociedade — Jean Pouchard

FOI um sucesso a eleição da «Rainha dos Clubes Cariocas» realizada sábado no Maracanãzinho. A festa foi tôda uma parada de elegância e beleza, sobressaindo a perfeita organização do desfile, coisa difícil em tais empreendimentos. De parabéns o meu afilhado jornalístico, colunista Nélson Jorge, que anda de «bola branca».

•

SÁBADO, foi devidamente comemorado, com uma reunião íntima, no Leblon, o noivado do jornalista Antônio Peixoto do Vale (Standard Propaganda), com a srta. Lilian de Moura Nobre. A suave beleza loura da noivinha foi destaque.

•

O INDUSTRIAL Gyorgy Pataki (SSSSS) está convidando para uma recepção, domingo que vem, em sua mansão da Rua Pompeu Loureiro.

•

O «SKINDO» parece que desta vez ... mesmo. A estréia será esta noite, de gravata prêta, em benefício da Casa da Criança. Dizem que o «skindô» do «show», a bailarina Marli Tavares, está esplêndida. Vamos ver.

E POR falar em «show», vimos pela TV o espetáculo que antecedeu a escolha da «Rainha da Primavera dos Clubes Cariocas», estrelado por Rute Lima, primeira bailarina do Municipal. A moça voltou ao palco depois de alguns meses parada, mas sua atuação foi sucesso.

•

ESTOU sabendo que o Sanatório de Curicica dispensou, sexta-feira passada, metade de seus doentes (os que podiam se locomover), por absoluta falta dágua. É lastimável que na Guanabara isso aconteça com um hospital-modêlo. Os doentes não têm data para voltar.

•

DONA Teresa Goulart está realmente interessada em conseguir donativos para as vítimas das inundações de Santa Catarina. O apêlo da primeira dama deve ser atendido por todos, principalmente pela indústria e pelo comércio que nunca faltaram ao Brasil em momentos de dificuldade. Os donativos devem ser enviados para a sede da Legião Brasileira de Assistência, na Av. General Justo, em frente à parte militar do aeroporto Santos Dumont.

•

E AS chuvas chegaram, mas as bicas continuam sêcas. Com a palavra os responsáveis pelo abastecimento da cidade.

Após ter sido coroada, a nova "Rainha da Primavera dos Clubes Cariocas", srta. Marília Santos, recebe a faixa. Ao seu lado aparece sua antecessora, srta. Lourdes Maria Ventura Boscoli

Jequiá deu rainha

Nos Clubes — Nelson Jorge

BELA, culta e morena da Ilha do Governador, Marília dos Santos, foi eleita sábado último "Rainha da Primavera dos Clubes Cariocas" concurso que foi uma promoção do DIARIO CARIOCA, TV-Continental e Rádio Mundial e constituiu-se num dos maiores acontecimentos sociais dos últimos tempos. Como princesas ficaram as srtas. Lúcia Ferreira, da A. A. Tijuca, e Elizabeth Rêgo Lins, do Mackenzie. Podemos afirmar que foi acertadíssima a escolha dos jurados. Funcionaram na Comissão Julgadora as seguintes personalidades: presidente, pintor Armando Viana, prof. Almeida Júnior, Paulo Monte, Berilo Dantas, Mário Morais, cabeleireiros Valdir e Nair, sra. Carlota Brasó e o colunista Alberto Matos.

•

DOMINGO, no DC-Revista, publicaremos completa reportagem fotográfica sobre a eleição da "Rainha da Primavera dos Clubes Cariocas". Hoje convido vocês para olhar a primeira e a última página, onde será encontrado o que foi o acontecimento.

A. A. TIJUCA

ESTIVEMOS domingo na A. A. Tijuca assistindo aos festejos pela compra do nôvo prédio adquirido pela atual diretoria e que vai proporcionar aquele clube meios para tornar-se um dos maiores daquele aristocrático bairro. A simpatia do presidente Kleber, que recebeu a crônica para uma feijoada e a seguir um sorvete lançante, foi marcante. Gostamos tanto daquele ambiente alegre e hospitaleiro que acabamos assinando uma proposta do clube.

•

Grajaú Country

TAMBÉM no domingo estivemos na festa "Tudo é Nosso", do Grajaú Country Clube, feita exclusivamente com elementos pertencentes ao quadro social. Na oportunidade, o presidente Francelísio Leal e o sr. Nelson Fernandes mostraram a este colunista e ao amigo Manoel Machado as obras de construção da piscina, que deverá ser inaugurada em janeiro próximo ... colocar o grande clube como um dos mais bem aparelhados da cidade. Aliás, serão emitidos agora com títulos de sócios proprietários no valor de cinqüenta mil cruzeiros cada que poderão ser pagos em 10 prestações de cinco mil cruzeiros. Aconselhamos aos leitores a aquisição dêstes títulos porque muito breve (logo após a construção da piscina) êles valerão o dôbro.

•

Rápidas

AMANHÃ comentaremos a homenagem que o Melo T. C. prestou à Crônica. Também dançamos outros "flashes" na festa ... sábado no Maracanãzinho.

•

As lo João Evangelista

NO próximo dia 18, o Asilo João Evangelista vai inaugurar o seu Bazar de Natal, em benefício de seus agregados. O local será na rua Barata Ribeiro 750, loja 2 e a inauguração foi marcada para às 14 horas.

•

"Festa dos Fantasmas"

ESTÁ sendo preparada para o dia 20 de novembro uma curiosa e divertida festa no Grajaú Country Club: a "Festa do Fantasma" que será animada pelo conjunto do Country do Rio de Lauro Araújo. O traje será fantasia de fantasma, sendo tolerado o traje esporte.

Dentaduras
QUEBRADAS?
FROUXAS?
CONSERTA-SE NA HORA
DENTADURAS AMERICANAS
PALADON OU SUPOLID
EM 48 HORAS
ROACHS — COROAS
Clínica dirigida pelo laureado especialista
DR. ROMEU G. LOUREIRO
Av. Marechal Floriano, 67-sob.

Registro

ANIVERSARIOS

FAZEM ANOS HOJE:

SENHORES:

General Teles Azevedo Vilas-Boas; Aurélio de Lira Tavares; Augusto do Amaral Peixoto; Ari Barroso; Francisco Pessoa de Queirós; Geisa José Rabelo; Hamilton de Sousa; Lúcio Damasco de Carvalho; Hugo Joaquim de Lima Correia; Roberto Gomes Perle Filho; Dario de Campos Braga; Oscar Correia dos Santos; Paulo Pires; Darcalino Ribeiro; Sandoval Montenegro; Álvaro Lourenço Jorge; Antônio Nepomuceno Júnior; Jaralva Ribeiro; dr. Dari Silva; engenheiro Murilo Pessoa, secretário-geral da Superintendência da Estrada de Ferro Leopoldina.

SENHORITAS:

Completa anos hoje a senhorita Regina Célia, filha do nosso confrade Válter de Oliveira Brasil e de sua espôsa, d. Lúcia Brasil.

NASCIMENTOS

Com o nascimento de garbosa menina, ocorrido na Maternidade Carmela Dutra, e que na pia batismal receberá o nome de Rosane, está enriquecido o lar do casal d. Aline da Tijuca Lago Ricardo Lago.

CASAMENTOS

Srta. Maria Célia de Morais-Capitão Davi Neiva Simon — Realiza-se amanhã, em Campinas, o enlace matrimonial da srta. Maria Célia de Morais, filha da sra. Abigail Morais ... Morais e do engenheiro dr. Luís Álvaro de Morais, com o capitão Davi Neiva Simon, filho da sra. Carminha Neiva Simon e do sr. Davi Simon.

BODAS DE PRATA

Casal Hugo Sampaio de Andrade — O casal Hugo Sampaio de Andrade-Carmelita Lima de Andrade, comemora, no próximo dia 25, suas bodas de prata. Em regozijo, seus filhos mandam celebrar missa, em ação de graças, na Igreja da Candelária, às 13 horas.

FALECIMENTOS

Sra. Helena Gomes Amorim — Causou geral consternação, em Petrópolis, o falecimento, na cidade fluminense, da sra. Helena Gomes Amorim, viúva do conceituado comerciante sr. José Gomes Amorim. O sepultamento, ontem, levou grande número de íntimos da família ao último adeus à veneranda e estimada senhora, no cemitério de Petrópolis. A sra. Helena Gomes Amorim deixou grande descendência e as seguintes filhas: viúva Olga Amorim Barbosa, sra. Guilhermina Mc Dougall, viúva do sr. Thomas Mac Dougall, que foi diretor da Cia. Sousa Cruz; e sra. Maria Amorim Arruda, espôsa do sr. Ivo Arruda.

"OS CAFAJESTES": UMA GRANDE PROMESSA

Há cêrca de quinze dias encontra-se na cidade de Cabo Frio, no litoral fluminense, uma equipe cinematográfica comandada por Jece Valadão, produtor, Rui Guerra, diretor, e Gérson Tavares, produtor-executivo. Nas belas paisagens da linda localidade praiana vem sendo "rodado" mais um filme brasileiro, "Os Cafajestes". Lá estivemos no último feriado. Foi um prazer verificar "in loco" a seriedade com que está sendo realizado o promissor filme, o bom ânimo de todos os técnicos e artistas, a disposição de todos de efetuar um trabalho sério, limpo, realmente à altura de nossas melhores esperanças. Vimos grande parte do "copião" o que nos credencia para afirmar que "Os Cafajestes" (cujas filmagens vêm recebendo caloroso apoio do prefeito de Cabo Frio, dr. Edilson Duarte) se constituirá numa autêntica surprêsa para todos aquêles que almejam para o nosso país um cinema forte, genuíno, moderno como concepção e forma, reflexo da realidade nacional, repleto de talento e intenções inovadoras. Na foto, flagrante dos trabalhos de filmagens (o do corte da baleia), vendo-se o ator-produtor Jece Valadão, o diretor-argumentista Rui Guerra e o ator Daniel Filho

Nei dos Santos

Rádio e TV — Nestor de Holanda

DEVERA chegar, hoje, à Rádio Nacional, a maior encruzilhada de tôda a sua existência. Não se trata da tal história de 50 ano do seu jubileu. Continuo implicando com isso. Jubileu, para mim, sempre foi qüinquagésimo aniversário. A Nacional acaba de completar a metade dêsse tempo. E jubileu de prata é tolice...

Trata-se, sim, da notícia que recebi de que, hoje, assumirá a superintendência das Emprêsas Incorporadas ao Patrimônio da União o nôvo nomeado: Nei dos Santos. Terá êle a incumbência de escolher o diretor da emissora. Claro que, de seus entendimentos com o presidente da República e com o primeiro-ministro, já chegou à conclusão do elemento que convidará para o pôsto. O nome dêste está em seu bôlso e, logo mais, nós o saberemos. Esta a razão por que chega, hoje, a Rádio Nacional, à maior encruzilhada de tôda a sua existência.

Começa a PRE-8 a perder terreno. Lógico que ainda lidera as emissoras brasileiras. É a maior e mais ouvida da América do Sul. Caiu, porém, na mesmice que lhe poderá ser fatal, caso não reaja. Sua estação de TV, de há tanto aguardada e desejada, não poderá demorar mais. E, aí, será definitiva a atuação do superintendente Nei dos Santos, na escolha do diretor.

Não se acredita que o presidente da República e o primeiro-ministro confiem nos que se insinuam com pedidos e trunfos, em bajulações ridículas. Para onde vai o presidente, seguem-lhe os passos arrecadadores à direção, a lhe fazer entrega de listas com pedidos forçados e gravações feitas entre amigos, sob promessas e outros tipos gozados de obter adesões. Esses processos não convencem. Qualquer governante que se deixasse iludir com ardis dessa natureza não estaria à altura do próprio cargo, não mereceria a confiança de seus governados...

Por outro lado, sabe-se que o presidente João Goulart tem especial atenção pela Nacional. Disse êle, mais de uma vez, que a PRE-8 era a "menina dos olhos" do presidente Vargas e que teria de ser confiada a homem digno, de confiança, profundo conhecedor da casa e fiel a Getúlio Vargas e à sua memória. Diante dessas qualidades exigidas pelo chefe da Nação, chegou-se à conclusão de que o diretor da Rádio Nacional será Floriano Faissal. Nasceu, assim, o nome do grande radialista, no panorama das escolhas.

Se, de fato, logo após a posse, o superintendente Nei dos Santos escolher Floriano Faissal para a direção, receberá todos os aplausos da imprensa, da esmagadora maioria de funcionários e artistas da PRE-8, do público em geral.

Todavia, se acreditar no servilismo, nos profissionais da bajulação, nas aparências de incapazes que mudaram de cor à última hora, no trabalho imbecil dos que não se cansaram de pedir e de arrumar as coisas de modo a que outros pedissem por êles, terá início, hoje, a derrocada da maior emissora da América do Sul.

É esta a encruzilhada em que se acha a Nacional e vamos aguardar os acontecimentos...

Itinerário

DIRCINHA Batista canta, às 20 horas, na rede Tupi-Mayrink Veiga — "As Grandes Reportagens de David Nasser", às 22,05, no Canal Seis, agora adaptadas por Berliet Júnior, estão focalizando elementos da música popular brasileira — Alfredo Souto de Almeida realizará mais um "Nossa Cidade", às 22,15, na TV-Rio — E "Musical Bossa-Nova", com seleções de Humberto Reis, às 19 horas, pela Tamoio.

Passatempo — R. Portella

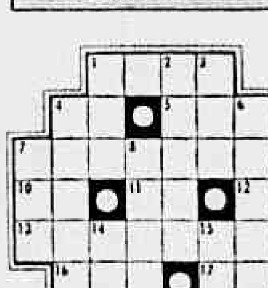

HORIZONTAIS:

1 — Transpirar.
4 — Nome da letra "G".
5 — Planêta satélite da Terra.
7 — Bem dirigida, que atinge o alvo.
10 — Mistura gasosa que constitui a atmosfera.
11 — Grito de dor.
12 — Acha graça.
13 — Aquêle que limpa.
16 — Esteiro ou braço de rio, próprio para a navegação.
17 — Esquadrão.
18 — Rezar.

VERTICAIS:

1 — Existência.
2 — Alaméda.
3 — Nome próprio masculino.
4 — Dirigir, administrar.
6 — Grão alimentício.
7 — Óxido de cálcio.
8 — Cobrir.
9 — AR, em francês.
14 — Miadela.
15 — Oferecer.

RESPOSTA DO Nº ANTERIOR

HOR.: tabu — girafa — Sul — base — ui — cá — si — azia — bis — origem — amem. VERT.: til — ar — babá — ufa — guizo — assim — sua — eis — Caim — fra — bem — gê.

Notícias

Cinema — G. & R. Santos Pereira

1962 marcará a esperada maioridade do cinema brasileiro. Ou a definitiva conquista do mercado brasileiro por um cinema nacional digno das melhores esperanças do nosso povo. Filmes sérios, bem intencionados, retratando aspectos diferentes, mas nem por isso menos autênticos, da realidade brasileira serão exibidos Brasil afora. Eis alguns dêles: "O Pagador de Promessas", "Os Cafajestes", "Três Cabras de Lampeão", "Mandacaru Vermelho", "A Grande Feira", "Barravento", "Êsse Rio que eu Amo", "Teus Olhos Castanhos", "A Ilha", "Assalto ao Trem Pagador", "O Samba Pede Passagem", "O Santo Médico", etc. Naquele ano outros cineastas, como Roberto Santos, com "A Hora e Vez de Augusto Matraga", de Guimarães Rosa, Geraldo e Renato Santos Pereira, com argumento extraído do célebre romance do mesmo autor (Grande Sertão: Veredas), e outros ainda deverão retornar às lides cinematográficas, na realização de nôvo filme. F. Jorge Ilelli prepara "Um morto anda pelas ruas" "thriller" baseado em história de sua autoria.

Como se vê, o cinema brasileiro dará o seu grande salto no ano que se avizinha. Quem poderá detê-lo?

•

"Teus Olhos Castanhos" impressionou favoràvelmente a todos os que assistiram, faz uma semana, no "Mesbla". Um homem com a autoridade de Jorge Dória, confessou-nos "agradàvelmente surprêso" com o filme de Ibañez Filho, que comparou aos filmes sentimental-musicais da "Metro". Essa produção da "Satélite Filmes", de custo não inferior a 12 milhões de cruzeiros, será lançada no dia 12 em vários cinemas do circuito do sr. Luís Severiano Ribeiro Júnior.

•

Com "Couro de Gato" (que fará parte de um filme de longa metragem sôbre aspectos da vida nas favelas cariocas, iniciativa do Centro Popular de Cultura) Joaquim Pedro de Andrade eleva-se ao nível dos melhores cineastas com que conta no momento o nosso cinema. Seu documentário, humano, lírico, repleto de inventiva, merece percorrer as telas do mundo. Tem categoria, talento, autenticidade. Joaquim Pedro, a quem os responsáveis por esta coluna estenderam em 1957 generosamente as mãos, convidando-o para seu assistente de direção em "Rebelião em Vila Rica", está no momento na Europa cursando o IDHEC.

•

Terminadas as filmagens de "O Pagador de Promessas". Pessoas que viram seu copião mostram-se entusiasmadíssimas com o segundo filme dirigido por Anselmo Duarte, uma grande vocação diretorial, segundo a opinião unânime daqueles felizardos.

CELIA VILELA

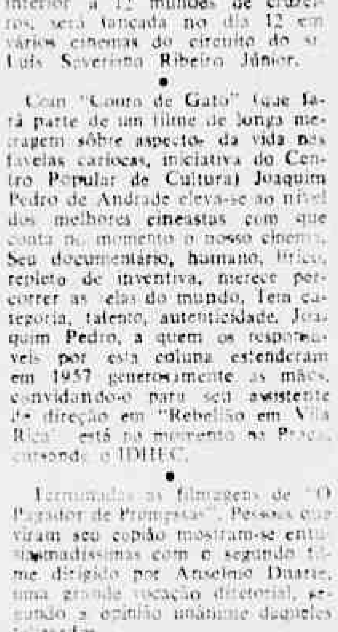

Na Rádio Globo

Direita e Esquerda

Teatro — Paulo Francis

A TENDÊNCIA de esquerda do intelectual brasileiro é notória. Aliás o intelectual brasileiro tem tudo para ser de esquerda. Isto porque o pensamento político de direita está circunscrito a um problema de liderança extremamente limitado. Os líderes de direita, do Brasil, estão envolvidos por um complexo de penabotismo, ou para usar um nome mais em voga, de "John Birch Society", inalienável. O grupo que representa a elite da direita é um grupo retrógrado, malogrado em suas experiências e ligado, irremediàvelmente à defesa das instituições, e principalmente à defesa de uma moral inteiramente minada pela evolução que vem modificando a estrutura da sociedade. O pensamento político de direita é um pensamento inteiramente ligado à defesa, não está aberto, ou melhor não se pode abrir, não pode ceder. Cada vez que cede é derrotado. A direita prega também uma revolução. Mas não uma revolução renovadora, de base, de estrutura. Antes de tudo é uma revolução moral (é notória a participação do pensamento da direita nas peças teatrais brasileiras de autores como Abílio Pereira de Almeida, Guilherme Figueiredo, Henrique Pongetti etc.), em que se não parte para uma nova discussão dos problemas, mas para a luta pela conservação dos costumes, havendo sempre uma nostalgia do passado.

A revolução da direita é, assim, uma revolução pela permanência. Ora, esta revolução não pode servir ao intelectual que, diante de qualquer problema estrutural da sociedade brasileira, sente a necessidade de reformas. O pensamento político de direita tem um compromisso formal com o passado. A esquerda quebrou êsse compromisso. Seus compromissos são apenas com o futuro.

A direita tem que se ligar, assim, com as instituições vigentes. A esquerda só pode romper com elas.

Diante dêsse problema, que parece bastante claro, o teatro brasileiro tem balelçado permanentemente.

As peças brasileiras têm sido de constatação, e mesmo as peças de esquerda, em matéria de ataque, são medìocremente dotadas. É isto é compreensível, porque se dirigem a um público que se mantém nesta cangorra, de inclinação para a esquerda (é notória a tendência nacionalista e anticolonialista, por exemplo, do povo brasileiro), mas de ligação indiscutível às instituições conservadoras que, teòricamente, combate. O público ainda que admita a revolução (as palmas à peça como "Black Tie", a "Semente" e "Revolução na América do Sul" ainda estão bastante presentes), sabe que não fará a revolução. O espectador parte do princípio de que um burguês não é revolucionário, preconceito que descende de outro, um revolucionário nunca é um burguês. O espectador é, de esquerda ou não, um homem sem compromissos revolucionários, traz consigo a casca de "pacífico" e é contra o derramamento de sangue. Assim, ao mesmo tempo que sabe que as soluções apresentadas nas peças de direita não têm consistência, pois que só fazem defender uma sociedade que êle sabe minada e corrompida em sua estrutura, êle sente um grande apêlo revolucionário das peças de esquerda, pois, em primeiro lugar, a sociedade tem desprezado o fenômeno teatral (que é sempre um insulto imperdoável ao espectador), como seu apêlo revolucionário não chega a impressionar, pois é cheio de concessões. Deve-se considerar que o teatro de esquerda é bastante ... vo, sua ligação com o teatro conservador é grande demais para que desapareça de um momento para o outro. Estou certo de que o teatro político de esquerda no Brasil ainda não surgiu, realmente. — (CLAUDIO BUENO ROCHA)

Bom para viagens

Astrologia — Prof. Mirakoff

HOJE, 7-11-61 (terça-feira) — Bom para viagens e assuntos sentimentais. Poderá, também, tratar de negócios financeiros.

ACONTECERÁ HOJE AO LEITOR: Seguem-se as possibilidades felizes ou não de hoje, com horas e números favoráveis para todos os leitores nascidos em qualquer dia e ano dos seguintes períodos:

PARA OS NASCIDOS:

ENTRE 22 DE DEZEMBRO E 20 DE JANEIRO (Capricórnio)
Desejos realizados e boas possibilidades. 4, 5 e 6; 22, 33 e 33 (horas e números).

ENTRE 21 DE JANEIRO E 19 DE FEVEREIRO (Aquário)
Ótima manhã, ambição, êxitos, convite agradável, lucros inesperados nas transações comerciais. À tarde, é muito bom ter prudência. 8, 9 e 11; 44, 322 e 254 (horas e números).

ENTRE 19 DE FEVEREIRO E 20 DE MARÇO (Peixes)
Nada de realizações. Espere o dia de amanhã. 2, 5 e 8; 11, 23 e 41 (horas e números).

ENTRE 21 DE MARÇO E 20 DE ABRIL (ARIES)
Mau humor, aborrecimentos e negócios paralisados. Decepções, saúde abalada. 3, 31 e 12; 21, 56 e 57 (horas e números).

ENTRE 21 DE ABRIL E 21 DE MAIO (Touro)
Favorável pela manhã. Encontros amorosos, surprêsas agradáveis, promessas de presentes, negócios encerrados com grandes lucros. À tarde não será propícia. 9, 10 e 11; 231, 543 e 566 (horas e números).

ENTRE 21 DE MAIO E 21 DE JUNHO (Gêmeos)
Dia desagradável. Más notícias, perigo de furtos, desgostos domésticos e fatalidade. 8 e 9; 31, 22 e 41 (horas e números).

ENTRE 22 DE JUNHO E 22 DE JULHO (Câncer)
Dia impróprio para ... 3, 9 e 11; 29, 44 e 36 (horas e números).

ENTRE 23 DE JULHO E 22 DE AGOSTO (Leão)
Pode viajar e tratar de assuntos relativos a construções. 11, 15 e 1; 51, 61 e 71 (horas e números).

ENTRE 24 DE AGOSTO E 22 DE SETEMBRO (Virgem)
Caráter generoso, ... de sua fôrça. 18, 20 e 22; 31, 61 e 94 (horas e números).

ENTRE 23 DE SETEMBRO E 22 DE OUTUBRO (Balança)
Saúde abalada, dôres ... ansiedade e negócios mal sucedidos. 15, 16 e 24; 75, 85 e 36 (horas e números).

ENTRE 21 DE OUTUBRO E 22 DE NOVEMBRO (Escorpião)
Grandes possibilidades de ... encontros felizes e negócios ... tosos. 3, 4 e 5; 30, 40 e 50 (horas e números).

ENTRE 23 DE NOVEMBRO E 21 DE DEZEMBRO (Sagitário)
Dia contrário. Confusão, psicastenia, neurastenia e contrariedades ... sa de realizações imprevistas. 3, ... e 24; 34, 44 e 51 (horas e números).

Era tudo Joãosinho

Madrugada — Mister Eco

VERDADE é que, quando o casal entrou no Jirau, quase ninguém percebeu já estar o mesmo à beira do "hip-hurrah". E êle e ela começaram a ver Joãosinhos por todos os lados, uma verdadeira inflação de Joãosinhos.

Havia Joãosinhos de fato como Joãosinho Ramos, Joãosinho Iraquitã e Joãosinho Boa Pinta fazendo lembrar outro Joãosinho. Mas, quem não era Joãosinho ficou sendo Joãosinho Flávio, Joãosinho Costa (o "maitre" que bebe laranjada escocêsa), Joãosinho Fuad — o barão — Joãosinho Gueiros e Joãosinho Fernandão. Tudo Joãosinho, em ritmo de cha-cha-cha.

Achavam que, naquela noite, quem quer que se lhes deparasse, tinha cara de Joãosinho. Até o motorista do taxi.

— Joãosinho, leve-nos para o Drink.

O chofer, calmamente luso, explicou que se chamava Joaquim, apresentando desculpas, senhora minha, pela falta de originalidade. Quando o táxi desembocou na Avenida Atlântica, pediu:

— O senhor quer fazer o favor de me ensinar onde fica êsse hotel, pois que eu sou nôvo na praça?

O casal não parecia estar à procura de hotel, mas o cinesíforo assim entendeu. E foram-lhe dadas, então, tôdas as coordenadas para que chegasse ao Drink, buate apenas.

À entrada do Drink, o porteiro foi saudado:

— Boa-noite, Joãosinho.

Eu sou o Valdir — disse o porteiro — mas para o senhor eu sou até Joãosinho.

Lá dentro, ela não se conteve. Um rapaz se esgoelava ao microfone, cantando num inglês de fazer corar o Joãosinho Thomas. Deu ela a impressão de ter descoberto algo grandioso, quando exclamou:

— É êle, sim! É o Joãosinho Mathis...

E de Joãosinho em Joãosinho, o casal noite tôda encontrou Joãosinhos, sob a inspiração altamente espiritual de Joãosinho Haig's e Joãosinho Walker.

COMANDA

MARCADA para quinta-feira próxima a inauguração do Clube Riviera, ao lado do cinema do mesmo nome. Enrique Abellera no comando do bar. ● Até os camelôs da Avenida Rio Branco, ao venderem bengalinhas de Bat Masterson, estão promovendo a próxima temporada de Gene Barry. ● O Piaf vai empreender "A Reação do Samba" com reuniões semanais de passistas amadores, premiando os melhores com tamborins de ouro. O chá-chá-chá, como sabeis, estão invadindo tudo... ● Já se dança no Bacará, numa pista improvisada e com o conjunto musical de Chuca-Chuca. Noite de sexta-feira, Ciro Monteiro deu um "show" extra aos freqüentadores do movimentado barzinho, cantando em dupla com Bárbara Martins. Está em plena forma o Formosão. ● É possìvelmente hoje, a estréia de "Skindô", no Copacabana.

Bárbara Martins e Livio Romani, vizinhos de cantoria, ela no Bacará e êle no Little Clube

CARTAZ

TEATROS

BOLSO — 27-3124 — "Esse ... da República" ... Dercy Gonçalves, às 21 horas. Vesperais às quintas e domingos, às 16 horas.

•

COPACABANA — 57-1818 — "O Milagre de Ana Sullivan" de William Gibson. Diàriamente, às 21,15 horas. Sábados, às 19,45 e 22,15 horas. Vesperais, às quintas e domingos, às 16 horas.

•

DULCINA — 22-5917 — "Um Estranho Bate à Porta" pela Cia. de Henriette Morineau, às 21 horas. Vesperais, quintas e domingos, às 16 horas.

•

GINÁSTICO — 42-8528 — "Esses Maridos" ... pela Cia. ... às 21 horas. Vesperais ... às 16 horas.

•

MESBLA — 22-7611 —

•

NACIONAL DE COMÉDIA — 22-0367

•

PRAÇA — 37-7003 — "Os Fuzis da Senhora Carrar", de Bertold Brecht. Vesperais, às 17 horas e, à noite, às 21 horas.

•

RIVAL — "E' na Base do Galo" de César Ladeira e Silva Ferreira, às 20 e 22 horas.

•

RECREIO — 22-5164 —

•

REPÚBLICA — 22-0251 —

•

RIO — 45-9851 —

•

RIVOLI — 23-2121 —

•

SANTA ROSA — 47-8641 — "Procura-se uma Rosa". De Pedro Bloch. Diàriamente, às 21 horas. Vesperais aos sábados, domingos e feriados, às 16,30 horas. Aos sábados, às 20 e 22 horas.

•

JARDEL — 27-8712 — "E' Fogo no Samba", Produção de Geysa Boscoli, às 20 e 22 horas. Vesperais, quintas e domingos, às 16 horas.

CINEMAS

LANÇAMENTOS

SÃO LUIS, MIRAMAR, MADRI e SANTA ALICE — "A Tortura da Suspeita", com Gary Cooper e Deborah Kerr. Censura, 18 anos. Às 2 — 4 — 6 — 8 e 10 horas.

•

PALÁCIO, PRESIDENTE, RIAN e GUANABARA — "Esther e o Rei", com Joan Collins e Richard Egan. Censura, 10 anos. Às 1,20 — 3,30 — 5,40 — 7,50 e 10 horas.

•

PLAZA, ASTORIA, OLINDA e MASCOTE —

•

BRUNI — "Começou em Nápoles" com Sophia Loren e Clark Gable. Às 2 — 4 — 6 — 8 e 10 horas.

•

VITÓRIA — "Bando de Renegados" com Rock Hudson e Julia Adams. Censura: 14 anos. Às 2 — 3,40 — 5,20 — 7 — 8,40 e 10,30 horas.

•

AZTECA, ART PALÁCIO TIJUCA — "O Médico e o Charlatão", com Marisa Merlini e Vittorio De Sica. Censura livre. Às 2 — 4 — 6 — 8 e 10 horas.

ART PALÁCIO COPACABANA — "A Aventura", com Gabriele Ferzetti e Mônica Vitti. Censura: 18 anos. Às 2 — 4,30 — 8 e 10,30 horas.

•

PATHÉ e RIVIERA — "A um Passo da Liberdade", com Philippe Leroy e Jean Keraudy. Censura 18 anos.

•

IMPÉRIO, COPACABANA e CARIOCA — "Uma Saudade em Cada Alma", com Lilli Palmer e Sylvia Syms. Censura, 10 anos.

•

FLÓRIDA, CINEAC, MELLO e AZUL — "Sempre à Noite", com Alfonso Mejía e Luz Maria Aguilar.

•

PARIS PALACE e PAISSANDU — "Um Americano em Roma", com Alberto Sordi e Maria Pia Casilio. Censura livre. Às 2 — 3,40 — 5,20 — 7 — 8,40 e 10,20 horas.

•

METRO PASSEIO, METRO COPACABANA, METRO TIJUCA, PAX e PALÁCIO HIGIENÓPOLIS — "Bastam Dois Para Amar", com Dolores Hart e George Hamilton. Às 2 — 4 — 6 — 8 e 10 (Passeio desde às 12 horas). Censura 18 anos.

•

CARUSO, IRIS, ESKYE, REGENCY e SÃO PEDRO — "O Mau Vaqueiro do Texas", com Tom Tryon e Sheree North. Censura, 14 anos.

•

ODEON, ALASKA, LEBLON e TIJUCA — "A Tortura do Medo" com Carl Boehm e Moira Shearer. Censura, 18 anos. Às 2 — 4 — 6 — 8 e 10 horas.

•

REX — "Do Outro Lado do Mundo", com Cary Grant e Deborah Kerr. Censura, 14 anos. Às 2 — 4 — 6 — 8 e 10 horas.

Celso propõe aumento aos barnabés: Cr$ 8 mil

NITERÓI — O governador Celso Peçanha informou ao DIARIO CARIOCA, ontem, que assinará às 10 horas de hoje a mensagem em que proporá à Assembléia Legislativa um aumento de Cr$ 8 mil aos funcionários estaduais e a reestruturação dos servidores de nível universitário. A proposta incorpora aos vencimentos o abono provisório de Cr$ 5 mil e concede mais Cr$ 3 mil de aumento.

Informou o governador que a mensagem proporá também uma elevação de 0,5 por cento no impôsto de vendas e consignações, que passará de 4,2 para 4,7 por cento, a fim de cobrir parcialmente as despesas com o aumento que montarão a Cr$ 2 bilhões. Com essa majoração, o Estado arrecadará mais Cr$ 1 bilhão e 100 milhões por ano.

A MENSAGEM

Segundo o governador Celso Peçanha, são os seguintes os pontos principais da mensagem:

1) a carreira inicial do pessoal de nível universitário (médicos, sanitaristas, agrônomos, engenheiros, dentistas, veterinários, contadores, professôres de níveis médio e universitário e enfermeiras) terá a remuneração de Cr$ 30 mil, Cr$ 35 mil e Cr$ 40 mil, mais 25 por cento de adicional;

2) concessão de um adicional de 5 por cento por triênio de serviço a todos os funcionários;

3) será revigorada a lei que concedida estabilidade aos funcionários extranumerários-mensalistas, com extensão de seus benefícios aos diaristas;

4) os tesoureiros, técnicos de administração e de educação e os assessôres administrativos, que estavam equiparados indevidamente aos servidores de nível universitário, receberão mais Cr$ 5 mil, além do aumento geral;

5) as vantagens financeiras da mensagem entrarão em vigor a 1.º de janeiro de 1962.

SOCIAIS

Jôgo só acaba com o sono do deputado

Continua não programando reuniões sociais o Clube Central. Causa: a diretoria do aristocrático clube da Zona Sul aderiu ao jôgo carteado e está preocupada mais com o arrendamento das noitadas de pif-paf. O negócio só termina quando um conhecido deputado friburguense dá sinal de sono. O homem já está conhecido nas rodas sociais como o "deputado dorminhoco".

●

Como foi anunciado por esta coluna, o poeta Mário Fonseca foi eleito para a vaga do sr. Eugênio Barcelos na Academia Petropolitana de Letras, por unanimidade de votos.

●

Foi indicado para chefiar a Embaixada Fluminense no certame de hoquei sôbre patins o sr. Mário Miranda. O campeonato será disputado em Pernambuco.

●

O sr. Quirino de Oliveira, ex-diretor social do Canto do Rio, comentava numa roda de amigos que a diretoria do Canto do Rio está caindo mais que gabinete francês.

●

A partir do mês de dezembro, publicaremos os nomes das "Senhoras Mais Elegantes de Niterói". A lista vai causar muitos comentários.

●

Como acontece todos os anos, foi devidamente comemorado, ontem, o aniversário do prefeito Wilson de Oliveira. O negócio foi na base de flôres e do delicioso líquido.

NOTAS SOLTAS

Circulando em Petrópolis o embaixador da Espanha, conde de Casas Rojas. Em Teresópolis: o jurista Pontes de Miranda e o deputado Vasconcelos Tôrres e família no "Pensão Pinheiros". ● Sofreu um acidente automobilístico a poetisa Cecília Meireles. ● A boa pedida para domingo é comparecer à festa do Mauá: "De Carnaval a Carnaval". O negócio vai ser na base do pula-pula. ● Pela passagem do seu 48.º aniversário, o Canto do Rio vai oferecer um coquetel à imprensa escrita e falada. Dia 13 às 21 horas. ● Circulando no Estado da Guanabara em companhia do deputado Alvaro Fernandes, o ministro Badger Silveira. ● Estêve ontem numa noite movimentadíssima o Restaurante Le Petit de Paris. Como sempre, os mais lindos brotos da Zona Sul destacando o ambiente com as suas presenças. ● Aconteceu domingo em fúria louca o Iate Clube Icaraí. A brotolândia presente. O comodoro José Alberto perdeu as eleições. Resultado: os funcionários do Iate começaram a tratar os sócios com descortesia. ● O Sepetiba aconteceu sábado com uma noite em "black-tie". ● Chegou um convite para a festa da Rainha dos Clubes de Niterói. Prometo comparecer. ● A brotolândia anda eufórica. Causa: todos querem saber o nome da tão comentada rosa. O nome ainda continua em segrêdo. É só...

CONTINENTINO PÔRTO

Itaboraí: grileiro e PM contra posseiros

NITERÓI — Dezenas de posseiros de Sambaitiba, em Itaboraí, denunciaram ao governador Celso Peçanha, na manhã de ontem, as violências cometidas contra o lavrador Sizino Guimarães por dois cabos do destacamento local da PM, que agiram por ordem do delegado Alberto da Costa, vulgo "Betinho", atualmente mancomunado com o "grileiro" Junqueira em manobras para despejá-los das terras que ocupam.

A violência dos policiais — que moeram a pancadas o lavrador — foi adotada em represália à atitude de mais de 100 posseiros, pois êstes, dois dias antes, haviam-se reunido para fundar um núcleo da Associação de Lavradores de Itaboraí, para resistir organizadamente às investidas dos grileiros. O núcleo é dirigido pela viúva Luísa Pereira Duarte, posseira de 50 anos.

SERA DEMITIDO

Falando ao DIARIO CARIOCA, ontem, o advogado da Federação das Associações de Lavradores do Estado, sr. Ivan Senra Peçanha, disse que o delegado Alberto da Costa é useiro e vezeiro em cometer violências contra os posseiros, colocando-se a serviço do "grileiro" Junqueira e da Cia. Agropastoril, interessada em apropriar-se das terras ocupadas pelos lavradores.

Informou aos posseiros, ontem, que mandará substituir o delegado Alberto da Costa, cumprindo promessa feita anteriormente.

VÃO REAGIR

Por último, informou o sr. Ivan Peçanha que os posseiros de Sambaitiba vão reunir-se no próximo domingo para definir a atitude que adotarão para resistir às ameaças do "grileiro", com disposição de manter a posse de suas terras até pelas armas, se fôr necessário.

POSSEIROS DENUNCIAM VIOLÊNCIA

Posseiros denunciam ao governador Celso Peçanha as violências de que foram vítimas, por parte de soldados da PM, a mando do delegado de Itaboraí. O governador assegurou que o delegado será chamado à ordem e punido com rigor exemplar

Médicos de Estado na expectativa

NITERÓI — O presidente da Associação Médica Fluminense, dr. Carlos Antônio da Silva, informou ao DIARIO CARIOCA, ontem, que os médicos servidores estão aguardando a divulgação do texto da mensagem de reestruturação para definir a posição da classe.

Informou o dr. Carlos Antônio que os médicos suspenderam, por ora, a decisão de pedir demissão coletiva dos cargos de chefia, em face do envio da mensagem de reestruturação à assembléia, hoje, pelo governador Celso Peçanha.

Pecuaristas explicam sua posição

NITERÓI — Representantes das cooperativas leiteiras do Estado estiveram na tarde de ontem com o governador Celso Peçanha, no Palácio do Ingá, para expor a posição adotada pelos pecuaristas fluminenses em face do reajustamento do preço do leite reivindicado pelos produtores da bacia leiteira da Guanabara, Rio de Janeiro, São Paulo, Minas Gerais e Espírito Santo.

No encontro, os pecuaristas informaram ao governador que esperarão o pronunciamento da COFAP até o próximo dia 15, dispondo-se inclusive a transformar a pecuária leiteira em pecuária de corte caso suas reivindicações não sejam atendidas. As cooperativas pleiteiam a fixação do preço do litro de leite em Cr$ 33, na fonte de produção.

Trajano quer pôsto do IBC reequipado

TRAJANO DE MORAIS — Ruralistas de Trajano de Morais encaminharam ao presidente da Federação das Associações Rurais do Estado, sr. Francelino França, um memorial contendo as suas reivindicações mais prementes, em que se destaca o reequipamento do pôsto de beneficiamento do Instituto Brasileiro de Café, que se encontra totalmente paralisado, com graves prejuízos para a cafeicultura do Município.

A entrega do memorial foi feita durante o encontro rural realizado neste município, com a participação de 236 agricultores de Trajano de Morais, de São Sebastião do Alto, de Santa Maria Madalena, de Cordeiro e de Duas Barras. Segundo o sr. Francelino França, o interêsse de tão grande número de lavradores deu ao encontro rural de Trajano lugar destacado entre as concentrações realizadas pela FARERJ em 1961.

REIVINDICAÇÕES

As demais reivindicações formuladas no memorial dos ruralistas de Trajano de Morais foram as seguintes:

1) ao govêrno do Estado: a) cumprimento pelas inspetorias regionais da Secretaria de Finanças na região da Lei n.º 41, que isenta os produtores rurais do impôsto de vendas e consignações; b) prioridade para os filhos de lavradores na concessão de matrículas nas escolas gratuitas; c) conclusão da pavimentação da serra do Seixas e instalação da rêde de eletrificação rural em Trajano;

2) à Assembléia Legislativa: rejeição do projeto de extinção de comarcas no interior, conforme propôs o Tribunal de Justiça;

3) ao Banco do Brasil: conclusão de convênios com o Banco do Estado e bancos particulares, a fim de que êsses estabelecimentos possam levar o crédito rural aos Municípios em que o BB não possui agências;

4) ao Banco do Estado: instalação de uma agência em Trajano de Morais;

5) à FARERJ: a) realização de concentrações rurais para debate da reforma agrária; b) estímulo à organização de cooperativas no meio rural, para garantir a colocação da produção agrícola com eliminação dos intermediários.

Ministro da Agricultura visitará Campos: dia 3

NITERÓI — O ministro da Agricultura, sr. Armando Monteiro Filho, confirmou, ontem, falando ao telefone com o governador Celso Peçanha, que visitará Campos, no próximo dia 3, para presidir a cerimônia de abertura da Grande Exposição Rural do Município.

Lott será candidato a deputado pelo PTB

NITERÓI — Fontes ligadas ao PTB estadual anunciaram, ontem, que o marechal Teixeira Lott aceitou convite para candidatar-se à Câmara Federal pelo Estado do Rio, nas eleições de 1962.

Segundo os informantes, o convite partiu da direção nacional da agremiação, por sugestão do presidente João Goulart, e foi formulado pelo deputado Rui Ramos (PTB-RGS), a quem o marechal Teixeira Lott teria dirigido telegrama formalizando seu assentimento.

PRESTIGIO

Visavam as mesmas fontes que o PTB fluminense pretendia, antes, convidar a professôra Edina Lott para integrar sua chapa de deputados federais, mas acabou por fixar-se no nome do marechal Lott, em face da grande receptividade de seu nome no Estado do Rio, um dos poucos em que o eleitorado não deu a vitória ao sr. Jânio Quadros, nas eleições de 1960.

Por êsse esquema, a professôra Edina Lott também concorreria à Câmara Federal, mas pela legenda do PTB do Estado da Guanabara.

Govêrno deterá onda de crimes na Baixada

NITERÓI — Em reunião realizada no Palácio do Ingá, ontem, com o secretário de Segurança do Estado e os delegados de Polícia de Nova Iguaçu, Nilópolis, Duque de Caxias e São João de Meriti, o governador Celso Peçanha determinou a adoção de medidas enérgicas para assegurar tranqüilidade à população da Baixada Fluminense e de conter a onda de crimes ali verificada.

O governador ouviu um relato dos delegados locais sôbre as dificuldades que encontram para a repressão ao crime e determinou aos secretários de Finanças e de Segurança a adoção de prontas providências para o reaparelhamento das Delegacias de Polícia daqueles municípios.

SEM TREGUA

No encontro, o governador anunciou que o govêrno não dará trégua ao crime na Baixada Fluminense. — "Não é possível — justificou — que os trabalhadores daquela região, bem como todos os seus moradores, que empregam seu tempo em atividades de grande interêsse para a coletividade, fiquem ao sabor dos marginais".

Da reunião com o sr. Celso Peçanha participaram também o chefe de gabinete do secretário de Segurança, sr. Wilson Frederico, e o titular da 8a. Delegacia Regional, ali sediada.

Deputado vai pedir CPI na Telefônica

NITERÓI — O deputado Alvaro Fernandes (PTB) anunciou, ontem, da tribuna da Assembléia Legislativa, que está colhendo assinaturas a um requerimento propondo a constituição de uma Comissão Parlamentar de Inquérito para promover o levantamento contábil da Cia. Telefônica Brasileira, por êle acusada de explorar a economia do povo fluminense.

Revelou o parlamentar trabalhista que há mais de cinco meses apresentou um requerimento de informações sôbre a Telefônica ao secretário de Comunicações e Transportes do Estado, sem que até agora o sr. José Kézen — a quem responsabilizou pessoalmente pelo desaprêço ao Legislativo — tenha respondido às suas indagações.

DA SEM EXIGIR

Em seu discurso, o sr. Alvaro Fernandes condenou a atuação do sr. José Kézen à frente da Secretaria de Comunicações, principalmente, porque concedeu o aumento das tarifas telefônicas sem cobrar à concessionária uma série de exigências a que ela está obrigada por contrato.

Justificando a constituição da CPI, disse o deputado que só assim, diante da omissão do secretário, será possível apurar, em profundidade, a atuação da Telefônica em território fluminense. Segundo informou, o requerimento será encaminhado à Mesa da Assembléia Legislativa ainda no decorrer desta semana.

HOMENAGEM: CENTENARIO DE D. PEDRO V

RIO — A Benemérita Sociedade Portuguêsa de Socorros D. Pedro V vai comemorar a passagem do 1.º Centenário do seu patrono com uma sessão solene a realizar-se no seu Salão Nobre, sendo orador oficial o sr. Herculano Rebordão, adido de Imprensa da Embaixada de Portugal, e presidindo a solenidade o embaixador João de Deus.

Na ocasião serão entregues as medalhas de honra ao presidente da instituição, barão de São João Loureiro, e ao comendador Ricardo Seabra de Moura, além de diplomatas e sócios Honorários Beneméritos: D. Helder Câmara, sr. João Lira Filho, Eurípedes Cardoso de Menezes, Demóstenes Madureira de Pinho e Sílvio Moreira da Silva.

Macário diz a Campos que ainda é candidato

CAMPOS — O secretário de Administração do Estado, sr. Macário Picanço, reafirmou em Campos, domingo, que será candidato ao govêrno em 1962, porque não caminha "das cúpulas partidárias para o povo e sim do povo para as cúpulas partidárias".

O sr. Macário Picanço fez a afirmação em entrevista à Rádio Cultura, após o almôço de 200 talheres com que foi homenageado no Clube de Regatas Saldanha da Gama, onde se reuniram dirigentes de sindicatos e líderes políticos locais.

APOIO

Apoiando sua candidatura, falaram no banquete o presidente do PSD local, sr. Alair Ferreira, o vice-prefeito Edgar Nunes Machado, o agente fiscal Almir Pinheiro e o líder sindical Amaro Gomes de Azevedo, entre outros.

Durante sua permanência em Campos, o secretário de Administração participou dos festejos do 49.º aniversário do S. C. Rio Branco, assistiu à instalação da 1 Exposição Campista de Antiguidades e à posse da diretoria do Sindicato dos Hoteleiros e visitou o Joquei Clube da cidade. (Do correspondente).

Comandante...

(Conclusão da pág. 10)

to, e que "só ela poderá saber as causas do acidente, pois eu não posso dizer nada". Com êle vieram os marinheiros Luciano Lear, Abílio Dias, Alberto Soares Custório e o sargento Artair Paixão, todos com queimaduras leves. Dentro de 3 meses estarão viajando no navio "Guanabara".

TERESÓPOLIS

Vendem-se lindos sítios com muita água, em local belíssimo e de grande valorização. Preços excepcionais, financiados em 100 meses sem juros. Plantas e outros detalhes na Avenida Presidente Vargas, 534, 2.º andar. Tels.: 23-8976 ou 43-3328.

Governador abriu a Exposição de Maricá

MARICA — O governador Celso Peçanha estêve neste município para abrir a "1 Exposição de Produtos Agrícolas de Maricá", conclave promovido pela Associação Rural, e para inaugurar o primeiro Centro Social Rural do Estado do Rio, bem como a nova sede da Associação Rural.

No município, o chefe do Executivo recebeu do vice-presidente da Confederação Rural Brasileira o título de "Ruralista número 1" do Estado do Rio.

INAUGURAÇAO

Na inauguração do nôvo prédio, o governador Celso Peçanha foi saudado pelo sr. Sadi Loureiro, presidente da Associação Rural, e pelo sr. Francelino França, presidente do Banco do Estado, que ressaltou o trabalho empreendido pelo govêrno Celso Peçanha no setor da agricultura, acentuando que "dentro em breve poderá o Estado do Rio colhêr os primeiros resultados satisfatórios com a assistência que o governador Celso Peçanha vem dando ao homem do campo".

FALA O GOVERNADOR

O governador Celso Peçanha agradeceu as manifestações recebidas fazendo um breve relato das atividades do seu govêrno no município, nos seus vários setôres. Finalizando, disse "que se sentia orgulhoso em fazer inaugurações em que ampara, ensina e dá assistência ao homem do campo, pois criou-se e educou-se graças a um plantador de cana".

Estiveram presentes à solenidade os srs. Lício Araújo, secretário das Finanças, Teotônio Ferreira de Araújo, secretário de Agricultura, deputados José Maria Ribeiro e Hamilton Xavier, sr. Abreu Rangel, prefeito municipal, sr. Domingos Abelhas, sr. Sisino Rocha, da Secretaria de Agricultura, e o sr. Edgar Teixeira Leite, vice-presidente da Confederação Rural Brasileira.

ASSEMBLEIA LEGISLATIVA

Delegado de Pádua só faz o que Kézen quer

NITERÓI — O deputado Luís Brás (UDN) solicitou ao governador Celso Peçanha, ontem, da tribuna da Assembléia Legislativa, que exonere imediatamente o atual delegado de Polícia de Santo Antônio de Pádua, porque êle vem prendendo lavradores da região e só os liberta com ordem do secretário de Transportes, deputado José Kézen, como se êste fôsse árbitro supremo de tôdas as leis.

Revelou o sr. Luís Brás que foi chamado, quinta-feira, a defender cinco colonos presos arbitràriamente e teve o exercício da profissão de advogado cerceada, pois o delegado insistia em afirmar que só libertaria os presos com "ordens do deputado Kézen". Segundo informou, os colonos só foram libertados porque o delegado ficou com mêdo de reação dos demais lavradores.

"PINGA-FOGO"

Na hora destinada às pequenas comunicações, usaram da palavra os deputados:

— Astério de Mendonça (PSD), alertando as autoridades federais e estaduais para o problema da malária, que voltou a grassar na Baixa Fluminense. O seu colega médico Altineu Côrtes, em aparte, disse que urge medidas sérias, pois já se verificaram quase 60 casos da moléstia.

— Palmir Silva (PTB), reclamando dos dirigentes do Movimento Popular de Educação o pagamento dos salários das professôras que se encontram com três meses de atraso, embora o govêrno já tenha liberado as verbas.

— Luís Guimarães (UDN), solicitando do secretário de Saúde, sr. Nélson Rocha, o reinício da vacinação antipólio na Baixada Fluminense, principalmente nos municípios de Caxias, Nova Iguaçu, São João de Meriti e Nilópolis, onde diàriamente se registram casos de paralisia.

NAO HOUVE "QUORUM"

Os 15 projetos constantes na pauta dos trabalhos da sessão de ontem, pela décima vez, deixaram de ser apreciados por falta de número regimental de deputados.

Celestial Filmes S. A.

Rio de Janeiro

RELATÓRIO DA DIRETORIA

Senhores Acionistas:

Em cumprimento ao que determinam os Estatutos Sociais, esta Diretoria tem a satisfação de apresentar aos Senhores Acionistas para o necessário exame e conseqüente deliberação o Balanço Geral, Conta de Lucros & Perdas e Parecer do Conselho Fiscal, referente ao exercício encerrado em 31 de dezembro de 1960.

Rio de Janeiro, 15 de abril de 1960
a) WILSON NUNES DA SILVA — Diretor-Presidente
a) MANOEL JOAQUIM PEREIRA — Diretor

BALANÇO GERAL ENCERRADO EM 31 DE DEZEMBRO DE 1960

ATIVO

IMOBILIZADO			
Móveis & Utensílios	35.985,50		
Equipamentos Cinematográficos	281.225,00	387.210,50	
DISPONÍVEL			
Caixa	3.359.748,00		
Bancos e Movimento	493.614,90	3.853.362,90	
REALIZÁVEL			
Acionistas		504.500,00	
LUCROS & PERDAS			
Prejuízo Exercícios Ants.	845.623,40		
Idem corrente Exercício	1.172.365,90	2.017.989,30	
CONTAS DE COMPENSAÇÃO			
Ações em Caução		20.000,00	6.768.062,70

PASSIVO

NÃO EXIGÍVEL			
Capital		800.000,00	
EXIGÍVEL			
C/Correntes	458.107,00		
Contas a Pagar	2.000,00		
Títulos a Pagar	5.487.955,70	5.948.062,70	
CONTAS DE COMPENSAÇÃO			
Caução da Diretoria		20.000,00	6.768.062,70

Rio de Janeiro, 31 de dezembro de 1960.
a) WILSON NUNES DA SILVA — Diretor-Presidente
a) MANOEL JOAQUIM PEREIRA — Diretor
a) OTHELO PEREIRA DA FONSECA — Contador — CRC-GB 1.347.

Demonstração da conta LUCROS & PERDAS em 31 de dezembro de 1960

	Débito	Crédito
a BALANÇO	845.623,40	
de Renda «Depois do Carnaval»		311.136,30
de Renda «Êles Não Voltaram»		1.141.231,83
a Despesas Gerais	106.027,70	
a Filmes em Produção F.1	160.000,00	
a Filmes em Produção F.2	2.301.594,20	
a Passagens e Estadas	57.112,10	
de BALANÇO		2.017.989,30
	3.470.357,40	3.470.357,40

Rio de Janeiro, 31 de dezembro de 1960.
a) WILSON NUNES DA SILVA — Diretor-Presidente
a) MANOEL JOAQUIM PEREIRA — Diretor
a) OTHELO PEREIRA DA FONSECA — Contador — CRC-GB 1.347

PARECER DO CONSELHO FISCAL

Os abaixo assinados, membros-efetivos do Conselho Fiscal de Celestial Filmes S.A., declaram que, tendo examinado o Relatório da Diretoria e a Conta de Lucros e Perdas, relativo ao exercício social findo em 31 de dezembro de 1960, são de parecer que ditos documentos encontram-se em boa ordem, devendo ser aprovados pelos Senhores Acionistas.

Rio de Janeiro, 14 de abril de 1961
a) HERMANO SEROA DA MOTTA
a) WALMYR ALVES DA SILVA
a) ELIO VIEIRA DE ARAUJO.

LLOYD BRASILEIRO
Patrimônio Nacional
RUA DO ROSÁRIO N.º 1
Frete e Praças – Tels.: 31-3329 e 31-2060 – Ramais 26 e 27
Passagens Ferro – Tel 31-3394
Informações – Tel 31-3342

LINHA DA INDONESIA
SAIDAS DA INDONESIA
LOIDE URUGUAI
Sairá de Djakarta a 28 do corrente escalando em: Singapura – Penang – Beira e Durban
Recebendo carga para o Rio de Janeiro, Santos e Buenos Aires

NORTE DA EUROPA
NORDWIND
Sairá amanhã para: Vitória – Ilhéus – Salvador – Fortaleza – São Vicente – Londres – Antuerpia – Roterdam – Bremen – Hamburgo e Gdynia

MEDITERRANEO
LÓIDE SAO DOMINGOS
Sairá a 23 do corrente para: Vitória – Salvador – Cabedelo – Casablanca – Gibraltar – Barcelona – Marselha – Nápoles – Livorno e Gênova

LINHA AMERICANA
SAIDAS DE SANTOS
CABO FRIO
Sairá a 16 do corrente para: Angra dos Reis – Rio – Vitória – Trinidad – La Guaira – San Juan e Nova Orleans
LOIDE COLOMBIA
Sairá a 10 do corrente para: Paranaguá – Rio – Vitória – Barra de Ilhéus – Salvador e Nova Iorque

LINHA AMERICANA
SAIDAS DO RIO
GUANABARA
Sairá amanhã para: Cabedelo – Trinidad – San Juan – Everglades e Nova Orleans
CABO ORANGE
Sairá amanhã para: Vitória – Barra de Ilhéus – Fortaleza – Trinidad e Nova Iorque

AVISO
Qualquer alteração nas datas de saídas dos navios será publicada neste local.

VIAÇÃO REAL MINEIRA DE ÔNIBUS LTDA.
AVENIDA VENEZUELA, 27 – S/ 224
TEL.: 43-1662
RIO—TEÓFILO OTÔNI (MG)
Saída Rio de Janeiro às 16,30
Saída Teófilo Otôni às 12,30
Vendas de Passagens – Praça Mauá – Guichet 32
Tel.: 23-9113 – R. 2

RESTAURANTE OUVIDOR 12 TEL.: 31-2301 — A CABAÇA GRANDE — A Casa Das Peixadas

RAIOS-X Dr. Victor Côrtes
Exames radiológicos em residências
TOMOGRAFIAS
Diàriamente das 8 às 11 e das 14 às 17 horas
RUA ARAUJO PORTO ALEGRE, 70
9.º andar – Tel.: 22-5330

Páreo das Estatísticas

76 **72** **68** **55**

RICARDO — *ADALTON* — *MARCHANT* — *BEQUINHO*

Assim ficou a situação no páreo das estatísticas no Hipódromo da Gávea, após as duas últimas reuniões. A. Santos, reagindo, ganhou três páreos, enquanto Juan Marchant assinalava duas vitórias e o líder Antônio Ricardo conseguia apenas um êxito. Bequinho, suspenso, passou em branco.

* Luiz Diaz barrou Baronet pelo telefone. Acabou vencendo com Atramo.
* Paulo Morgado acusou Bolino na direção de Riobaldo. — Não monta mais.
* Final de páreo de domingo na Gávea não seria confirmado na Ilha.

Pelo Miolo da Raia

Oscar Vareda

ATRAMO mostrou que é bom de fato. Se alguém tinha alguma dúvida a respeito de, perdeu tôda desta vez. Não é atoa que o bicho tem seu nome como recordista dos dois quilômetros. No percurso, quando anda em forma, é fogo mesmo!

Faltava a êle aquêle último aperto para ficar em conta e mostrar tudo o que sabe. Sua derradeira exibição foi a salvação da lavoura no caso. Veio numa só medida e primeiro êle.

O jóquei Luiz Diaz estêve bastante feliz na direção do cavalinho. Aquela entrada da reta passando de golpe para segundo foi preciosa e um lance igual aquêle às vêzes resolve tôda uma parada. Desta vez parece que resolveu mesmo.

Baronet foi um grande adversário e absolveu em parte a direção do Bequinho na sua penúltima exibição. É de fato um cavalo de atropelada contada. Precisa de um jóquei frio que venha exatamente no momento preciso. Senão o gás acaba antes do tempo exato.

Ricardo trouxe o bicho para uma partida menor que da outra vez e não adiantou. Êle veio para passar e acabou esmorecendo naqueles metrinhos finais, quando mais era necessário um pouco mais de embalagem.

É cavalo para partida de 400 metros. Daquela de fulminar os convidados. Bequinho deu pelos 700 e êle faltou. Ricardo veio para mais perto e êle faltou. Daí a conclusão.

BARONET voltará ao bridão na próxima. E Juan Marchant, convidado, nem contou até três para dizer o sim. — Acho mesmo que o chileno, com aquela classe enorme e frio como é, vai encontrar o cavalo ideal para dirigir. Não podia ter sido melhor a escolha.

O chôro dos torcedores de QUICK CHANCE foi lógico. — Estava certinho na fita quando o "starter" deu. Pena que êle tenha largado correndo para onde não devia e perdendo um terreno enorme. — Cavalo pronto e ligeiro como é largando bem bodiei um, tivesse uma partida boa e talvez o resultado fôsse outro.

Os restantes decepcionaram totalmente. Principalmente ORTHIR que positivamente não é aquêle mesmo de Cidade Jardim aqui na Gávea.

Capítulo à parte merece o GALILEU. — Está completamente entrando às teras êste bom potro. — Merecia um programa melhor. Uma tranquilidade maior nas suas inscrições. — Alguma coisa anda errada na vida dêste bichinho.

NA BASE DO MUITO PARTICULAR: — O telefone tocou e veio então o pedido. — "Queria que você montasse o meu cavalo no clássico a pedido do proprietário". — Do outro lado da linha: — "Meu querido senhor. Prefiro varrer rua a montar cavalos seus...". — Diálogo que aconteceu entre o treinador Paulo Morgado e o jóquei Luis Diaz. — Os dois andam de ponta desde aquêle caso do BEBETO.

Exatamente às 15 horas de hoje vai acontecer uma reunião entre os novos diretores do Jóquei Clube de Campos e o sr. Francisco Eduardo de Paula Machado. — Assunto a ser tratado: Recuperação do Hipódromo Lineu de Paula Machado para a volta ao lugar que merece. — Acontecerá na sede do JCB na Av. Rio Branco o encontro.

Antônio Bolino foi "barrado" de todos os animais treinados por Paulo Morgado após o páreo em que montou RIOBALDO. — O preparador não gostou da direção do freio paranaense no dorso daquele seu pupilo. — Fêz mesmo acusações sérias ao jóquei.

NA BASE DO PARTICULAR: — Está com o sr. Licínio Salgado um novo pedido dos "segundos" da Gávea dirigido ao sr. Guilherme Pentea do sôbre o pedido de aumento daqueles profissionais, nas porcentagens a que têm direito.

... Estêve na Gávea, na última sabatina, o presidente da Comissão de Turfe do Jóquei Clube de São Paulo. — Tratou de vários assuntos referentes ao convênio existente entre as entidades paulista e carioca — Fazendo parte do grupo os srs. Paula Machado, Costa Ribeiro e Adair Urias de Araújo.

Marchant machucou o pé esquerdo durante o páreo em que montou ACARAJÉ, domingo, na Gávea. — Coisa sem gravidade. Acabou não montando BLACK TIE no último páreo por medida de precaução.

José Portilho trouxe da Venezuela para os compositores Haroldo Barbosa e Luis Reis, duas gravações em versão espanhola do samba "Polêmica".

Vários comentários após a vitória de BARTOK no segundo páreo de domingo na Gávea: — "Se na Ilha o tordilho não leva, pelo parelheiros que causou em plena reta a várias competidoras".

... E aí, o espaço acabou mesmo. — Amanhã, promessa de outras novidades. — Até lá.

Marcha Tôrres é o divino colírio de hoje. — Apostou forte no BARONET a moça, mas como é muito da sabidinha já ficou preparada para o "banho", como o brasileiro pode perceber olhando a foto. — Conclusão: Sem exemplo de tôda a história...

Turfe em marcha

1 — Cinco parelheiros tiveram suas inscrições confirmadas no Grande Prêmio "Derby Club", prova central de domingo no Hipódromo da Gávea: Lord Vermouth, Zangado, Arlechino, Umdo e Afortunado. O pupilo de Válter Aliano, Lord Vermouth, trabalhou, na madrugada de ontem, 3.040 metros em 216", no govêrno de Juan Marchant. Outro exercício anotado foi o de Afortunado, que passou 3.240 metros em ... 227"3/5, tendo em seu dorso Daniel Pinto da Silva.

2 — Marchant assinou compromisso para montar, amanhã, na Ilha: Beto, Pasteur, Agripina Augusta.

3 — Olhada, na condução de Gastão Massoli, levantou domingo o Grande Prêmio "Diana" (2a. prova da tríplice coroa de éguas), derrotando Kaipira e Exira nos dois quilômetros com o tempo de ...... 128"8/10. A potranca está a um passe de sagrar-se tríplice coroada, pois ganhou recentemente o G. P. "Barão de Piracicaba". A terceira prova deverá ser realizada em fevereiro, por ocasião do G. P. "José Guathemozin Nogueira", no percurso de 2.400 metros em São Paulo.

4 — A 17a. reunião do Jóquei Clube Guarabara será realizada têrça-feira, dia 14, e já estão distribuindo o projeto de inscrições que serão encerradas quinta-feira próxima (dia 9). Os compromissos de montarias serão assinados no próximo sábado, pela manhã.

5 — Ricardo e José Corrêa não montarão amanhã, na Ilha, dando oportunidade a que Albenzio Barroso, Juan Marchant e Ivan Sousa fujam na ponta da estatística.

6 — Paulo Morgado resolveu barrar Antônio Bolino de todos os seus parelheiros, inconformado com a direção imposta a Riobaldo.

7 — Ainda de Paulo Morgado, podemos adiantar ser certo o aproveitamento de Marchant na direção de Baronet nos próximos compromissos. Os titulares do Stud Alpina acharam que o filho de Gulf Stream rende mais no regime do bridão.

8 — O aprendiz A. M. Caminha foi suspenso pela Comissão de Corridas por ter dado um chega pra lá em Carbonífera, chegando a abrir um rombo na bota do bridão chileno.

9 — Adalton Santos, o maior ganhador dos quatro que disputam a estatística da Gávea, foi suspenso até o dia 15, e Marchant até o di. 12.

10 — Veneziano que recentemente reapareceu na Gávea, perdendo para Expert, voltou a ser inscrito domingo no Handicap Especial programado para 2.000 metros.

Luta de jóqueis vai sacudir o hipódromo de Governador

RIO — Dentre as atrações que deverão levar grande público mais uma vez ao moderno Hipódromo da Ilha do Governador, destaca-se a interessante luta que vêm os ginetes Albênzio Barroso, Antônio Ricardo, Ivan de Sousa e José Corrêa pela supremacia no páreo das estatísticas de jóqueis, assim como também a presença do bridão andino Juan Marchant, atualmente em forma irrepreensível e que, na Ilha, grangeou admiração enorme do público, para quem tornou-se verdadeiro ídolo.

Dêstes quatro, somente o chileno, A. Barroso e I. Sousa estarão em atividades amanhã naquêle campo de corridas e suas montarias já estão sendo olhadas com grande interêsse pelos observadores mais afoitos e analisando minuciosamente as possibilidades dos três, chegamos à conclusão que Marchant deverá — pelo menos — ganhar um páreo a mais que seus perigosos adversários.

O LIDER

A situação nas Estatísticas aponta Albenzio Barroso como vanguardeiro com oito triunfos, à frente de José Corrêa e Ricardo que têm sete cada um. O bridão "colored" marcha logo a seguir com seis, deixando J. Marchant na quinta colocação com cinco páreos vencidos.

Na carreira que abre o programa de amanhã, encontramos, entre outros, Beto com o chileno, Ranai com Ivan e Xerez pilotado pelo "poney". Beto está dando dez quilos a Xerez e mesmo assim deverá levar de vencida seu rival pois quando ganhou de Destroyer por focinho, tinha Beto conseguido quebrar Lajão nos 1.600 metros em que se defrontaram para ainda ter reservas e livrar aquela pequena diferença que lhe deu a vitória. É bom assinalar que está inscrito na carreira o mesmo Destroyer com nada mais que 47 quilos e deverá dar grande trabalho aos favoritos.

No segundo páreo, A. Barroso não tem nenhum dos rivais para atrapalhar, mas em compensação não está êle sendo bem montado. Dirigirá Ondina, competidora regular apenas. Vencer de Bombaim e Organza está um pouco nas cogitações dos responsáveis pela filha de Favorit. Barrosinho passou para categoria de jóquei há bem pouco tempo e está ainda naquela mesma toada de boas apresentações com que os aprendizes mostram quando estão na iminência de deixar a categoria.

Terceiro páreo e Marchant leva nítida vantagem sôbre seu novo colega. Monta Pasteur contra Gay Love. Não deverá perder.

Já na quarta disputa da reunião aparece Ivan de Sousa com enorme possibilidade de vitoriar-se. Monta Barão enquanto nenhum dos outros tomará parte na competição. Portanto um pontinho para o apreciado ginete.

Agripina Augusta, Marchant "up" e Alca, com Barroso terão que correr muito para derrotarem as favoritas do quinto páreo. A primeira ainda poderá ser vencedora. Alca já não tem muita possibilidade. Garota de Oro, Finely e Praça Onze estão em grande forma e vão atrapalhar muito o triunfo daquelas competidoras.

Aparece A. Barroso montando San Diego na última prova da reunião e nem Marchant ou Ivan tomarão parte em parelheiro algum. Com "forfaits" apresentados não será grande surprêsa Drible perder para San Diego, o que daria mais uma alegriazinha aos que acompanham de perto as atuações do "poney".

O LIDER

Albenzio Barroso

Suspensos Adálton e Marchant pela C. C.

RIO — Os jóqueis Adalton Santos e Juan Marchant foram punidos pela Comissão de Corridas por prejuízos causados aos competidores nas últimas reuniões da Gávea:

Antônio Ricardo terá assim algumas reuniões para ficar absoluto na luta pelas estatísticas livre dos seus dois mais sérios adversários.

RESOLUÇÕES

Eis as deliberações tomadas ontem pela C. C.:

— Notificar os treinadores dos animais Fair Key e Mon Begulm (1ª vez) e Klipar (2ª e última vez) (indocilidade);

— Permitir novamente a inscrição do cavalo Cantineiro;

— Suspender, por infração do artigo 162 do Código de Corridas, (prejudicar os competidores), os seguintes profissionais: Antônio M Caminha (Firstrate), Reduzino de Freitas Filho (Flaninguette) e Adalton Santos (Gelboé e Bartok) até o dia 15 do mês em curso e João Sousa (Betsygarden), João Carlindo (Kochana) e Juan Marchant (Orlile) até o dia 12 (Essas punições só entrarão em vigor a partir do dia 10 do corrente).

— Multar, por infração do artigo 165 do Código de Corridas (desvio de linha) os seguintes profissionais: Juan Marchant (Vendange e Bariloche) e Antônio Ricardo (Tropeira e Baronet) em Cr$ 3.000,00, Jeferson Bafica (Volpone) em Cr$ ...... 2.000,00 e João Carlindo (Loyd) e Arildo Azevedo (Yatûne) em Cr$ 1.000,00;

— Multar por infração do artigo 167 do Código de Corridas (não registrar ocorrências verificadas durante o percurso) os seguintes jóqueis: Adalton Santos (Gelboé e Quick Chance) em Cr$ 1.000,00 e Daniel P. Silva (Hurlingham), J. G. Silva (Fuji-Yama) e Manoel B. Silva (Althéa) em Cr$ 500,00;

— Ordenar o pagamento dos prêmios das corridas de 26, 28 e 25 de outubro de 1961.

4a.-feira na Ilha

RIO — Eis o programa de amanhã, no Hipódromo da Ilha, já com as montarias oficiais:

1º páreo — 1.000 metros — às 13,00 horas — Cr$ 100.000,00
"AGUA MARINHA"

		Ks.
1—1	Beto, J. Marchant	60
2—2	Destroyer, O. Machado .	50
3—3	Lajão, A. Olivares	58
4	Orton, A. G. Silva ...	60
4—5	Ranai, I. Sousa	54
6	Xerez, A. Barroso	50

2º páreo — 1.000 metros — às 13,40 horas — Cr$ 170.000,00
"BRILHANTE"

		Ks.
1—1	Bombaim, A. G. Silva .	56
2	Ressaca, J. Santos	56
2—3	Organza, I. Oliveira ...	56
4	Ondina, A. Barroso	56
3—5	Soirée, D. Netto	56
6	Birsa, C. Rios	56
4—7	Minha Morena, D. Silva	56
8	Blis, A. Rosa	56
9	Blondie, D. P. Silva ..	56

3º páreo — 1.200 metros — às 14,20 horas — Cr$ 120.000,00
"DIAMANTE"

		Ks.
1—1	Pasteur, J. Marchant ..	56
"	Pierrette, Não Corre	52
2	Pé de Grilo, J. Portilho	56
2—3	Farseur, P. Lima	58
4	Risou, J. Barros	54
5	Sayonara, Não Corre	54
3—6	Belo Antônio, O. Machado	56
7	Valparaiso, R. A. Pinto .	54
8	Phoebus, Não Corre	54
"	Gay Love, A. Barroso ..	54
4—9	Bóreas, A. Gomes	56
10	Gelboé, A. Ramos	54
11	Don Alexandre, L. Acuna	58
"	Tá Bom, Não Corre	52

4º páreo — 1.000 metros — às 15,00 horas — Cr$ 140.000,00
"ESMERALDA"

		Ks.
1—1	Glossy, A. Dorneles	57
2	Nova Serra, Não Corre .	55
3	Suzuki, Não Corre	55
2—4	Barão, I. Sousa	57
5	Clie, J. Santos	57
6	Coqueiro, M. Nielevisck .	57
3—7	Latim, P. Lima	57
8	Bongô, J. Sousa	57
9	Querelleur, C. Dias	57
"	Lever, J. M. Santos ...	55
4-10	Monteimperial, D. P. Silva	57
11	Hartim, A. Leite	57
12	Mar Vermelho, J. Julião	57
"	Melba, Não Corre	55

5º páreo — 1.000 metros — às 15,45 horas — Cr$ 170.000,00
"RUBI"

		Ks.
1—1	Garôta de Oro, O. Mach.	54
2	Fama, A. Hodecker	48
2—3	Finely, J. Silva	53
4	Alca, A. Barroso	50
3—5	A. Augusta, J. Marchant	57
6	Gigi, P. Gomes	49
7	Miss Elegante, Não Corre	48
4—8	Praça Onze, J. Baffica .	53
9	Heureuse, R. A. Pinto .	45
10	Canoa, J. Vieira	48

6º páreo — 1.400 metros — às 16,30 horas — Cr$ 100.000,00
"SAFIRA"

		Ks.
1—1	Dart, J. Ramos	56
2	Titânico, R. A. Pinto ..	56
3	Diable, Não Corre	54
2—4	Obediente, J. Vieira ...	58
5	Cantineiro, M. Nielevisck	54
6	Cocal, Não Corre	56
3—7	Alno, D. Silva	56
8	Joplin, O. Machado	52
9	Olimpo, J. Santos	52
"	Xerê, J. Sousa	50
4-10	Xelro, F. Maia	54
11	Siam, Não Corre	54
12	Vividor, Não Corre	52
"	Joanette, Não Corre	54

7º páreo — 1.200 metros — às 17,15 horas — Cr$ 120.000,00
"TURMALINA"

		Ks.
1—1	Drible, L. Acuña	56
2	Prometheu, J. Barros ...	56
3	San Diego, A. Barroso .	52
"	Frappant, R. A. Pinto .	56
2—4	Lister, J. A. Silva	52
5	Patinette, A. M. Caminha	54
"	Marinha, Não Corre	54
6	Vison, O. Machado	56
"	Judiciária, Não Corre ..	52
3—7	Le Garçon, Não Corre .	56
8	Fauvette, Não Corre	54
"	Mila, J. Vieira	50
9	Prosaico, L. Gonzaga ..	56
"	Zarara, C. A. Sousa	50
4-10	Esquimó, P. Fontoura ..	52
11	Karakol, Não Corre	56
"	Xiquita, O. Rodrigues ..	54
12	Zenda, F. Maia	56
"	Nau, Não Corre	54

5a.-feira na Gávea

RIO — O JCB organizou o seguinte programa para a corrida noturna de quinta-feira próxima, na Gávea, já com as montarias oficiais:

1º páreo — às 20,10 horas — 1.200 metros — Cr$ 100.000,00

		Ks.
1—1	Densidade, M. Henrique .	53
2—2	Usina, A. Ricardo	60
3	Kovidara, A. Barroso ..	60
3—4	Bolinho, J. M. Santos .	60
5	Grama, O. Machado	60
4—6	Clearista, J. Santos	60
7	Musica, A. M. Caminha	56

2º páreo — às 20,40 horas — 1.600 metros — Cr$ 100.000,00

		Ks.
1—1	Estrôncio, A. Ricardo ..	56
2—2	Piano, F. Maia	52
3—3	Ajax, M. Silva	58
4	Pelisco, C. A. Sousa ...	52
4—5	Bon Soir, L. Santos	54
6	Troxelo, A. Rosa	56

3º páreo — às 21,10 horas — 1.300 metros — Cr$ 120.000,00

		Ks.
1—1	Judiciária, O. Machado .	54
"	Feimosa, J. Carlindo ..	54
2—2	Ourobriga, P. Gomes ..	56
3	Pena Branco, J. Barros	52
3—4	Nau, R. M. Caminha ..	54
5	Marguerite, A. Ramos .	56
4—6	Maba, A. G. Silva	56
7	Lorette, L. Santos	52

4º páreo — às 21,40 horas — 1.200 metros — Cr$ 100.000,00

		Ks.
1—1	Mitsouko, J. Martins ...	60
2	Devaneio, R. Freitas F°	58
2—3	Isleros, J. Carlindo	60
4	Marotão, D. Silva	56
3—5	Torlé, M. Henrique	60
6	Cygnus, A. Reis	60
7	Máximo, A. Ricardo ...	60
4—8	Duraznito, O. Machado .	58
9	Jundo, A. O. Silva ...	58
"	La Schiavo, P. Gomes .	52

5º páreo — às 22,10 horas — 1.000 metros — Cr$ 100.000,00

		Ks.
1—1	Amoureuse, A. Santos ..	54
2	Miss Elegante, C. A. Sousa	54
2—3	Usinga, A. Ricardo	58
4	Lanca, M. Nielevisck ..	58
3—5	Joanete, J. Santos	60
6	Passarela, R. Freitas F°	56
4—7	Lupanga, A. G. Silva ..	54
8	Bela Tamar, P. Lima ..	56

6º páreo — às 22,40 horas — 1.200 metros — Cr$ 120.000,00 (BETTING)

		Ks.
1—1	Zé Curibaca, J. Tinoco .	56
2	Grão Cabfa, A. Ricardo .	56
3	Zunido, L. Pinheiro	56
2—4	Trapézio, O. Machado ..	56
5	Precioso, A. Hodecker .	52
6	Labotout, J. Santos	56
3—7	Le Garçon, A. Reis	56
8	Lampeão, J. Silva	52
9	Big Fool, D. Silva	52
10	Lyrico, L. Acuna	54
4-11	Vison, Não Correrá	56
12	Tenace, A. Santos	56
13	Prosaico, Não Correrá .	56
14	Bafafa, xxx	52

7º páreo — às 23,10 horas — 1.000 metros — Cr$ 100.000,00 — (BETTING)

		Ks.
1—1	Don Maurício, J. Portilho	56
2	Saké, Não Correrá	56
3	Saravando, L. Santos ..	56
2—4	Siam, J. Santos	58
5	Pernambuco, A. Ramos .	54
6	My Own, A. Santos	54
3—7	Karl, J. Silva	58
8	Vividor, Não Correrá ...	56
"	Olram, A. Ricardo	54
4—9	Lôbo, A. G. Silva	54
10	Gandulo, P. Lima	56
11	Edil, D. P. Silva	56

8º páreo — às 23,40 horas — 1.300 metros — Cr$ 100.000,00 — (BETTING)

		Ks.
1—1	Tabac Blond, F. Maia ..	56
2	Saint Emilion, O. Mach.	56
2—3	Cavaliere, J. Ramos	56
4	Jean Claude, P. Fontoura	56
5	Ecoté, A. G. Silva	60
3—6	Comanche, D. P. Silva .	56
"	Campi, O. Moura	56
7	Airways, J. Tinoco	57
4—8	Old Nick, A. Ricardo ..	58
9	Procurador, I. Sousa	56
10	Effrené, P. Lima	58

RAUL ROMPEU MENISCO

SÃO PAULO — O zagueiro Raul, do Corintians, está ameaçado de longa inatividade, se ficar comprovada, a ruptura dos ligamentos do joelho, devido ao choque com um contrário, no jôgo de ontem com o XV de Piracicaba. Em princípio, sabe-se que houve rompimento do menisco, podendo, inclusive vir a ser operado. (SP-DC)

PRUDENTINA RECEBIDA COM FESTEJOS

SÃO PAULO — Retornou na manhã de ontem, para Presidente Prudente a delegação da Associação Prudentina de Esportes, nova integrante da divisão especial de São Paulo, após o triunfo que conquistou contra a Ponte Prêta na série "melhor de quatro pontos". Chegando à sua cidade, a representação prudentina recebeu verdadeira consagração da população local, com intensa foguetaria, vivas e jogadores sendo carregados em triunfo. (SP-DC)

GRANDE HOTEL ESTORIL

LIDERANDO OS HOTEIS DO E. E. SANTO
VITORIA — E. E. SANTO
O maior, o mais luxuoso e o mais moderno Hotel do Estado
End. tel. — ESTORIL — Tel. 2-217

Zangado trabalhou bem visando o "Derby Club"

RIO — Estêve em ação na manhã de ontem o cavalo ZANGADO que segundo seus responsáveis irá correr domingo na Gávea o G.P. "Derby Club" na distância de 4.000 metros.

ZANGADO assim não estará em ação no "Bento Gonçalves" como foi anteriormente anunciado. — Gastou o pupilo de Geraldo Morgado para os 3.240 metros o tempo de 222" cravados tendo agradado seu arremate.

OUTROS EXERCICIOS

Eis os demais trabalhos anotados ontem pela reportagem em pista de areia leve:

ALBANIA — A. Ricardo — 1.400 em 90";
ARLESIANA — D. A. Silva — 1.300 em 85"2/5;
ANABELA — M. Silva — 1.300 em 84";
ALBANY — L. Leighton — 1.400 em 91"3/5;
ALPES — D. A. Silva — 1.200 em 76"2/5;
URURAI — J. Pedro — 1.200 em 81";
DINA — E. Furquim — 1.400 em 94";
BAILARICO — J. Pedro — 1.300 em 85";
BORGONHA — M. Silva — 1.300 em 82";
FOGUETE — B. Alves — 1.300 em 85"2/5;
BONJARDIM — D. Netto — 1.300 em 83";
UKASE — D. A. Silva — 1.200 em 81"2/5;
EXCELSIOR — R. Maia — 1.300 em 84"3/5;
BRUMADO — L. Leighton — 1.400 em 93";
AFORTUNADO — D. P. Silva — ... 3.240 em 227"3/5;
COLOLO — B. Alves — 1.200 em 79";
FILCO — V. Veloso — 2.040 em 135";
KARIANE — P. Lima — 1.200 em 81"2/5;
ANAPOLIS — M. Silva — 1.400 em 93"2/5;
APERANA — M. Silva — 1.300 em 85"2/5;
ANGOLA — A. Ricardo — 1.400 em 92";
EFFRENÉ — P. Lima — 1.300 em 86"2/5;
EPICO — O. Machado — 1.200 em 78"2/5;
KABUM — A. Ricardo — 1.200 em 79";
HONTEM — A. Ricardo — 1.200 em 80";
LORD VERMOUTH — J. Marchant — 3.040 em 216";
DARK EMPEROR — A. Ricardo — 1.600 em 107"2/5;
ANITO — J. Corrêa — 1.000 em 66"1/5;
IBERIUS — L. Diaz — 2.400 em 168"2/5;
HAMONIEUSE — L. Vaz — 1.600 em 107";
ELETEICO — P. Lima — 1.200 em 79"2/5;
BLANCHET — J. Marchant — 1.300 em 85";
LUAR DO SERTÃO — L. Vaz — 1.600 em 105";
FRENADA — A. G. Silva — 1.200 em 79";
ANIL — J. Corrêa — 1.600 em 108";
CLARINETE — C. Morgado — 1.600 em 105";
KING RAO — F. Maia — 1.200 em 79";
ROSALBA — J. Marchant — 1.600 em 105"2/5;
PINGOLINO — A. Ricardo — 1.200 em 79"2/5;
CURIOSO — D. Moreira — 1.400 em 90"2/5;
GALAXIA — A. G. Silva — 1.500 em 102";
PIF PAF — R. Freitas F° — 1.400 em 92";
TIO VALENTIM — C. Morgado — 1.200 em 76"3/5;
JAVANEZA — L. Santos — 1.400 em 92";
LADY CHAMPAGNE — L. Vaz — 1.300 em 86"2/5;
TENDER — I. Sousa — 1.400 em 91";
BELLATRIX — P. Lima — 1.200 em 80"1/5;
GUERRILHEIRO — A. G. Silva — 1.200 em 79"1/5;
LORD GIN — J. Baffica — 1.200 em 81";
ZÉ CATIMBA — J. Tinoco — 1.400 em 92";
KERAMUS — L. Vaz — 1.500 em 97"2/5;
VERSATIL — J. Martins — 1.200 em 82";
DUBLIN — J. Marchant — 1.600 em 105";
NON STOP — A. Santos — 1.200 em 78".

Tribuna vascaína

(Conclusão da 9a. página)

a trabalhar com denôdo e entusiasmo pelo progresso e pelo renome do esporte brasileiro.

Concluo por isso os vascaínos, principalmente àqueles que sempre me distinguiram e honraram com as amizades e simpatia, a de no dia 14 de novembro, pelo voto, darmos ao Clube de Regatas Vasco da Gama o Conselho Deliberativo que êle precisa e merece.

(a.) — Antônio Rodrigues Tavares".

CLINICA MEDICO-CIRURGICA DO
DR. AMÉRICO CAPARICA
Consultório: Rua Visconde do Rio Branco, 31 (Elevador) — Telefone: 42-2056 — Diàriamente das 15 às 18 h
Residência: Rua Gonçalves Crespo, 366 — 2º andar — Apartamento n.º 201 — telefone: 28-0263

Repouso em Petrópolis
CLINICA STA. HELENA
Rua Expedicionários, 144 — (Bingen) — Fone — Petr. 4561
Direção dos profs. MAURICIO DE MEDEIROS, EURICO SAMPAIO e dr. PAULO HERVÉ
Poucos hóspedes. Ambiente familiar. Assistência médica permanente — Preços módicos.
Informações no Rio: Fone 26-2790

GILMAR PROIBIDO

SÃO PAULO — A Diretoria do Corintians acaba de comunicar ao treinador Martim Francisco que o goleiro Gilmar, desde algum tempo em litígio com o clube, não poderá mais treinar entre os titulares somente o fazendo com os aspirantes e juvenis, para manter sua forma. (SP-DC)

CHEGOU BEM A PARELHA

O flagrante foi da manhã de ontem no Hipódromo da Gávea — Final do exercício de uma parelha com o pilotado de A Azevedo dominando com facilidade o companheiro que levava no dorso o freio Daniel Pinto da Silva. Manhã movimentada a de ontem, com inúmeros trabalhos inclusive dos participantes da prova clássica do próximo domingo, justamente a de maior percurso do turfe carioca

Inscrições na Gávea: sábado e domingo

RIO — A Comissão de Corridas do Jóquei Clube Brasileiro recebeu para os programas de sábado e domingo próximos na Gávea as seguintes inscrições:

SABADO

1) — 1.500 — Cr$ 170.000,00 — Bólido 56, Bedel 56, Actim 56, Boss 56, Buriti 56, Riobaldo 56, Birsa 54, Antinéa 54 e Karachi 54.

2) — 1.600 — Cr$ 140.000,00 — Barco 57, Anil 59, Dark Emperor 57, Quilt 57, Rumboso 57, Otijia 55, Querilda 55 e Guerilla 55.

3 — 1.400 — Cr$ 100.000,00 — Intrometido 58, Tuyuty 60, Bon Soir 54, Bicão 56, Javaneza 58, Blumenau 58 e Jabonina 50.

4 — 1.000 — Cr$ 140.000,00 — Elétrico 57, Quick Look 57, Mister Lion 57, Argall 57, Es não és 57, Namorado 57, Arrojado 57 e Angouleme 57.

5) — 1.500 — Cr$ 140.000,00 — Ready 57, Lord Whisky 57, Lee 57, Kilu 57, Gorgel 57, Tintoforte 57, Nardal 57 e Falamota 55.

6) — 1.400 — Cr$ 140.000,00 — Dark Pearl 57, Niguita 57, Russinha 57, Nova Serra 57, Alula 57, Estigia 57, Evasion 57, Dode 57, Anápolis 57 e Tika 57.

7) — 1.000 — Cr$ 140.000,00 — Pêso" 57 quilos — Sidarta, Fagulha, Nangate Dauphine, Kariane, Graciette, Evoll, Secretinha, Foca, Sagesse, Clibandi, Good Eyes e Isobel.

8) — 1.400 — Cr$ 140.000,00 — Pêso: 57 quilos — Jonfiel, Amalfi, Kamakura, Curioso, Laràpio, Logan, Fog, Kosmos, Coqueiro, Araguapo, Fogrete e Londrino.

4) — ALFREDO NOVIS — 1.600 — Cr$ 170.000,00 — (Prova Especial de Leilão) — Gaia 58, Rocaille 55, Borda 55, Harmonieuse 58, Galáxia 55, Roseclair 55, Elce 55, Heure Grise 51 e Petit Fleur 51.

5) — GRANDE PREMIO DERBY CLUB — 4.000 — Cr$ 400.000,00 — Lord Vermouth 62, Zangado 62, Arlechino 62, Umdo 60 e Afortunado 62.

6) — 1.200 — Cr$ 120.000,00 — Miss Boneca 54, Granadera 54, Freada 58, Gloria Carioca 56, La Dolce Vita 54, Pitanga 58, Changuita 54, Adioly 56 e Korica 54.

7) — HANDICAP ESPECIAL — 2.000 — Cr$ 170.000,00 — Paddy 55, Galileu 51, Veneziano 5?, Abril 50, Alexander 50, Zunga 5?, Expert 55, Talon 52, Filco 50 e Orton 50.

8) — 1.200 — Cr$ 120.000,00 — Vietnan 58, Guerrilheiro 58, Mosquetin 56, Zil 58, Betsygarden 58, Alight 58, Hurlingham 58, Pampeiro 58 e Labor 58.

DOMINGO

1) — 1.200 — Cr$ 120.000,00 — Bar-Le-Duc 58, Grogojó 52, Medlar 58, Jordanito 58, Belo Antônio 56, Leonardo 58, Breast Playt 56 e Xexeu 554.

2) — 1.300 — Cr$ 140.000,00 — Ghosty Wind 52, Quiet Boy 56, Tio Valentim 52, Atreu 52, Bellatrix 50, Astoria 54 e Anabela 50.

3) — 1.500 — Cr$ 120.000,00 — Zé Catimba 52, Tio Godoy 58, Kilarney 58, Excelsior 54, Armendariz 60, Currietlum 54 e Zolulo 52.

PALMEIRAS ACERTA JOGOS

SÃO PAULO — O empresário Severo Maresca acaba de acertar em princípio, com a diretoria do Palmeiras, uma temporada do alviverde paulista, pelos gramados das Américas, nos primeiros dias do mês de janeiro. A palavra dos palmeirenses já foi dada, restando ultimar detalhes de bases por partida, roteiro, data de embarque, etc. (SP-DC)

CAMPEONATO PAULISTA

SÃO PAULO — Os dirigentes do Jabaquara e do Botafogo acabam de acertar a antecipação do jôgo que ambos têm programado para o dia 19 do corrente, no Estádio "Urbano Caldeira", na Vila Belmiro em andamento ao returno do campeonato paulista. Motivou essa antecipação, para um dia antes, isto é, dia 18, o fato de Santos e América, do Rio, estarem com a segunda partida da "Taça Brasil", prevista para aquêle dia, em Vila Belmiro. (SP-DC)

Flamengo é líder no atletismo

RIO — Domingo passado, na pista do Maracanã, o Flamengo assumiu a liderança do Campeonato Carioca de Atletismo, marcando 15 pontos de vantagem sôbre o Vasco da Gama, e já tem quase que praticamente conquistado o título, que será decidido nas provas de decatlo na próxima domingueira.

Os rubronegros totalizaram 242 pontos, contra 227,5 dos vascaínos, 47 do Fluminense e 29 do Botafogo. O índice técnico não foi dos melhores, apesar da grande atuação do atleta João Alexandre, do Flamengo, no arremêsso do disco, assinalando a marca de 46,78 metros, quase atingindo, por três centímetros, o recorde carioca em poder de Nadir Marrés.

VENCEDORES DAS PROVAS

1a. prova — 400 metros com barreiras, vencedor Ulisses Laurindo dos Santos, do Fla — 55s. 2a. prova — 200 metros rasos: vencedor, José Telles da Conceição do Fla — 22s. 3a. prova — 800 metros rasos: vencedor, Sebastião Mendes do Fla — 1m59s1. 4a. prova — Arremêsso do martelo: vencedor, Valter Rodrigues do Vasco — 45,?? metros. 5a. prova — Salto Triplo — vencedor Reinaldo Oliveira do Fla com 14,71 metros. 6a. prova — 3.000 metros "Steeple-Chase": vencedor Sebastião Mendes do Fla com 9m24s2. 7a. prova — Arremêsso do disco: vencedor João Alexandre do Fla 46,78 metros. 8a. prova — Salto com Vara: vencedor Arton Gomes Turine do Fla — 3,50 metros. 9a. prova — 11.000 metros rasos: vencedor João Alves dos Santos — 3?m21s3. 10a. prova — Revezamento 4x400 metros: Vencedor o quadro do Fla — Ulisses, Telles, José Ouracy Mendes — 3m19s1

Lacerda ainda não devolveu a Lei das TVs

RIO — O governador Carlos Lacerda, ao contrário do que era esperado, não devolveu ontem à Câmara dos Deputados a Lei das TVs (permite a liberação dos ingressos caso haja o televisamento dos jogos), sendo muito provável que o faça hoje.

Os clubes continuam aguardando que a Lei volte à Câmara para que possam impetrar o mandado de segurança contra a decisão dos deputados. O presidente da Assembléia Legislativa, sr. Lopo Coelho, deverá mandar publicar a Lei no "Diário Oficial" de hoje, o que possibilitará os clubes a impetrarem o mandado de segurança, havendo possibilidades remotas de que o campeonato recomece sábado.

Fluminense desconhece encontro com o América

RIO — O Fluminense desconhece qualquer entendimento para efetuar um jôgo amistoso com o América amanhã ou qualquer outro dia, segundo nos adiantou alto dirigente tricolor, na noite de ontem.

"Mesmo porque — acrescentou o dirigente do Fluminense — a Federação Carioca de Futebol não daria permissão diante da atual situação que ainda assola o futebol da cidade. É possível, porém, que tenham os responsáveis pelo América pretendido o jôgo, entretanto até agora, nada sabemos".

O Fluminense continua na expectativa da ida a Belém do Pará para realizar duas partidas, uma no dia 15 e outra no dia 19 vindouro, caso persista a paralisação do Campeonato Carioca.

Os entendimentos, neste setor estão pràticamente resolvidos, na dependência, apenas, da solução para o futebol carioca. Embora a importância a ser percebida por jôgo não tenha sido revelada, sabe-se que o Fluminense trará cêrca de Cr$ 1 milhão líquidos dessa rápida excursão.

Os jogadores tricolores voltarão esta manhã às Laranjeiras para o treinamento normal da semana, inclusive, com Pinheiro e Jair Francisco, nada tendo adiantado à reportagem os responsáveis pelo futebol tricolor sôbre a punição a ser aplicada a êsses dois jogadores, frisando que isso será resolvido pela Diretoria. No ensaio desta manhã serão efetuados apenas exercícios individuais, havendo possibilidade, porém, de se estender a um bate-bola.

CAJÚ PURGATIVO
NAS FARMÁCIAS E DROGARIAS

Cessa hoje a greve dos juízes (basquete)

RIO — Todos os clubes filiados à FMB, com exceção do Flamengo, atenderam à convocação da presidência da entidade para debater, numa reunião informal, o caso criado pelos juízes que se recusaram a apitar enquanto não fôssem aumentadas as taxas de arbitragens e pagas tôdas as quotas em atraso.

O assunto foi levado ao conhecimento dos representantes dos clubes pelo presidente José Júlio Cavalcante que expôs a situação para, em seguida, pedir uma fórmula para ser encaminhada, hoje, na reunião do Conselho Supremo, convocado especialmente para tratar e decidir sôbre a greve dos apitadores.

QUADRO DE EMERGÊNCIA

A presidência da FMB chegou a tratar da organização de um quadro de emergência recorrendo à Escola de Educação Física do Exército, pretendendo com isso substituir com novos juízes, todos os grevistas. Vários clubes, entre os quais o São Cristóvão (representado pelo seu antigo futebolista profissional Roberto) não aceitaram a iniciativa da entidade, propondo um acôrdo imediato entre clubes e juízes.

DÉBITOS

Na explanação aos representantes dos clubes, o tesoureiro da FMB informou que a entidade deve aos juízes e oficiais de mesa o total de Cr$ 170.581,40 e que em compensação os clubes devem à Federação o total de 160 mil cruzeiros, citando entre os devedores o Vasco da Gama, o Sírio Libanês e o Botafogo, acentuando que o Flamengo (único ausente da reunião) está com a sua conta rigorosamente em dia.

REUNIÃO

Ficou assentado que antes da reunião do Conselho Supremo, uma comissão de representantes de clubes e representantes dos juízes estudarão uma fórmula conciliatória ou um meio de solucionar o impasse, a fim de que aquêle importante órgão possa de imediato tomar resoluções capazes de permitir o reinício dos vários certames promovidos pela entidade cestobolística.

SANTOS JOGARIA NA CAPITAL BOLIVIANA

SÃO PAULO — Encontra-se na cidade de Santos, o jornalista Juan Lazzille, que veio incumbido pela Associação de Cronistas Desportivos da Bolívia, de acertar uma peleja do Santos, no segundo domingo de dezembro dêste ano, no festival anual daquela entidade de imprensa. O emissário boliviano avistou-se com Athié Jorge Cury, que ficou de enviar condições para essa partida, em La Paz, e que seria contra a seleção [illegible] (SP-DC)

Tradição ganhará porque tem apoio dos associados

RIO — "Não tenho a menor dúvida na vitória da "Tradição Vascaína", porque além de estarmos apoiados por homens de grande prestígio, estamos realizando um trabalho de profundidade, procurando diretamente o associado" — declarou à reportagem do DIÁRIO CARIOCA, ontem, à tarde, o sr. João Silva, vice-presidente de futebol.

Enquanto a atual administração tiver fôrça dentro do Vasco da Gama o técnico do quadro de futebol, segundo o sr. João Silva, será Paulo Amaral, que deverá ser mantido caso a "Tradição" vença as eleições. Embora o candidato da Velha Guarda ainda não tenha se pronunciado sôbre o assunto, sabe-se que a tendência desta corrente é dispensar Paulo Amaral.

NÃO CONHECE

As declarações do sr. Álvaro Coelho Pires, membro da Velha Guarda, sôbre as eleições vascaínas, nas quais o atual presidente Alá Batista é bastante criticado, não deverão ter, segundo o sr. João Silva, a menor repercussão.

"Não conheço êste senhor — disse o sr. João Silva — e posso assegurar que êle não é nada dentro do Vasco, pode ser quando muito um simples associado. A entrevista dada por êle não tem expressão, já que desde 1942, quando passei a integrar a administração do clube, êle não teve qualquer [illegible] de destaque".

NÃO COMPRA

O desejo de fazer um grande time para a disputa do campeonato, dos mais compreensíveis, dificilmente poderá ser concretizado e, como diz o sr. João Silva, "fica muito bonito em entrevistas, mas não funciona".

"Formar um grande time — diz o sr. João Silva — não é tão fácil quanto pensam, porque quem tem bons jogadores não quer vendê-los. Tentei várias vêzes contratar grandes jogadores, mas ninguém os quer vender. Quis Gessi, por exemplo, mas o Grêmio nem pensou em vendê-lo e negou-se a estipular o preço do passe".

Para um time como o Vasco, que é sempre candidato ao título, as séries jogadores em condições de entrar em ação imediatamente. Este é o principal motivo porque o Vasco não contratou Bé, jogador que o Santos mantém na reserva de Pelé, e outros que [illegible].

CONTRA A VENDA

O sr. João Silva, ao contrário do que se pode pensar, é contra a venda de jogadores do ataque, embora não se [illegible] com a dos defensores, pois é muito mais fácil encontrar [illegible] para êstes. Orlando foi vendido e o Vasco está satisfeito com a produção de seu substituto, Barbosinha, e dispõe de Russo.

O grande êrro das últimas administrações vascaínas, para o sr. João Silva, foi a venda de Válter e Vavá, jogadores para os quais o clube ainda não encontrou substitutos. "O Vasco — declara o sr. João Silva — já gastou muito mais tentando conseguir substitutos do que apurou vendendo-os, o que mostra como é errada a política da venda de grandes jogadores do ataque. Eu sempre quis trazer Vavá de volta e se hoje êle não está em nosso time é porque na época de seu retôrno ao Brasil encontrava-me na Europa e o presidente Alá achou sua contratação desaconselhável".

ESPERANÇA

O "Expresso da Vitória", cuja volta está sendo prometida pelos dois candidatos, não deverá reaparecer. A diferença entre 1944-1945 e a época atual é que o Vasco podia contratar jogadores até em São Paulo, mas atualmente nenhum clube quer vender suas estrêlas.

"Nós — disse-nos — sabemos que precisamos mudar muita coisa no time do Vasco, que Pinga já não é o mesmo, por exemplo, mas mesmo assim é o melhor. Da Silva nos treinos é um jogador fabuloso, mas nas partidas fica como que abobalhado. Ronaldo sabe jogar, mas fica sempre atrás, escondendo-se, ao passo que Pinga ainda tem suas qualidades. Pode ser que o time do Vasco volte em breve a ser o que foi, mas será com os elementos que nós estamos preparando nos aspirantes e não com grandes jogadores adquiridos nos outros clubes. Se esta fôsse a solução, o time do Vasco seria sempre dos melhores do mundo".

Vasco venceu Campo Grande: 3x1

RIO — Atuando com uma equipe mista, o Vasco da Gama venceu com facilidade ao Campo Grande por 3x1, domingo, à tarde, no estádio Ítalo Del Cima, perante uma assistência regular. Foi flagrante a superioridade técnica dos cruzmaltinos sôbre uma equipe que ainda não está bem estruturada e necessitando principalmente de um melhor preparo físico, pois os jogadores do Campo Grande pararam antes de terminar a partida.

A derrota frente ao Vasco pode trazer benefícios ao Campo Grande, alertando sôbre as deficiências do plantel, que não está à altura de disputar o campeonato de 62, sendo necessário que se introduzam modificações severas que se não forem atendidas, pouca coisa restará a fazer na disputa do certame guanabarino.

DETALHES TÉCNICOS

Jôgo — Campo Grande x Vasco da Gama (misto). Local — Estádio Ítalo Del Cima. Renda — Cr$ 150.060,00. Juiz — Antônio D'Ávila Cruz. Quadros: — Campo Grande: Edmar; Paulo, Adilson II (Ivan), Guilherme e Elson; Mirinho e De Souza (Zidio); Naldo, Carlos Alberto (Bezerra), Adilson e Nelsinho. Vasco da Gama: Humberto (Barbosa); Joel (Osaris), Marcos (Edilson), Russo e Dario; Maranhão e Milton (Coelho); Ivaldo, Javan (Celso), Humberto e Ronaldo.

1º tempo — Empate de 1x1 (gols de Javan aos 13' e Adilson aos 21'). Final — Vasco da Gama 3x1 (gols de Ronaldo aos 14' e Javan aos 19').

Preliminar — Juvenis do Campo Grande 1x1 Pôrto Preto (Queimados).

Tribuna vascaína

CORÔACI —

RIO — Os vascaínos compreenderam desta vez, o muito que representa para a vida do Vasco, as eleições do Conselho Deliberativo. É o Conselho que elege o presidente e portanto precisa ser formado de reais valores, homens de opinião própria, que não se deixem conduzir na hora de aprovar essa ou aquela medida, como vem ocorrendo através dos anos.

Exame feliz dessa situação faz Antônio Rodrigues Tavares, no artigo que hoje transcrevemos. Tavares foi, na presidência do Vasco, um homem de opinião firme, conduzindo o clube com a [illegible] certo, embora aceitando sugestões, mas sem incorrer no êrro tão comum de se deixar conduzir. O artigo de Tavares é um inteligente [illegible].

VASCO VIBRANTE

As próximas eleições para o Conselho Deliberativo do Clube de Regatas Vasco da Gama, a realizar-se no próximo dia 14 de novembro, está encontrando entre os nossos associados uma excelente repercussão e despertando invulgar interêsse.

Compreendem os vascaínos que esta chamada democracia às urnas é a oportunidade que êles têm de, através do voto, escolherem aquêles que merecerão a grande honra de representarem, naquele alto Conselho, os 25.000 consócios e por isso sentem caber-lhes o dever de antes de confiarem o seu voto saberem a favor de quem o fazem.

Assim procedendo estão prestando um grande serviço ao Vasco da Gama, onde, no momento, não há abundância de reais valores, necessitando de formar autênticos líderes capazes de o conduzirem ao seu grandioso destino.

Sou otimista quanto ao resultado favorável à chapa com a legenda "Velha Guarda". Ela é formada de homens de associados dos mais dignos, corretos, esclarecidos, muitos com valiosos serviços prestados, instruídos, de excelente formação moral e todos êles conscientes do relevante papel do Conselho Deliberativo no progresso do nosso clube e que êste deve ser a legítima expressão do nosso quadro associativo.

Com a vitória da legenda "Velha Guarda" daremos continuidade à esplendida obra que nos legaram os que nos precederam e reafirmaremos, ainda mais uma vez, a nossa inquebrantável vontade de tornar o Vasco da Gama uma instituição vibrante, dinâmica, viveiro de perfeitos desportistas.

(Conclui na 8a. página)

Santos receberá Cr$ 5 milhões por partida

RIO — «O Santos pagou tôdas as suas dívidas, num montante de 70 milhões de cruzeiros, tem já garantidos 20 milhões de lucro líquido e apenas uma dívida de 10 milhões, com o IAPC, que está na dependência do Conselho dêste Instituto, para ser anulada» — declarou Athié Jorge Cúri, presidente do clube de Pelé.

«Assinamos um contrato, ontem, com o empresário Cacildo Oses, para dez partidas pelas Américas, em 62, pelas quais receberemos 50 milhões de cruzeiros. E para depois da Copa do Mundo, já temos assegurada uma excursão pela Europa, com 3 jogos na Itália, um na Alemanha e outro na França, com cifras que serão estabelecidas de acôrdo com a colocação do Brasil na Copa».

SELEÇÃO É BOM NEGÓCIO

Disse o presidente Athié, que um dos sucessos financeiros de sua gestão é dar o máximo de jogadores à seleção brasileira, para valorizar o plantel. "Quanto mais jogadores me tomarem para a seleção melhor. Se a CBD requisitar todo o quadro do Santos, eu me dou por satisfeito".

"Graças à política que adotamos, estamos já com 20 milhões de lucro líquido e até o fim do ano, espero que esta soma ultrapasse a 50 milhões. Hoje o Santos atravessa uma situação excepcional, sem dívidas e pagamos cêrca de 70 milhões. O lucro que já garantimos 20 milhões de cruzeiros, nós empregamos na construção do estádio, pois não adianta ter dinheiro em caixa, pela desvalorização da moeda.

TVs AJUDAM

Ao contrário do que argumentam os presidentes de clubes cariocas, Athié Jorge Cúri acha que deve muito também à televisão, pois divulgamos tôdas as atividades do Santos, a ponto de torná-lo conhecido em todo o país, aumentou a atração que o quadro exerce sôbre o público desportivo, a ponto das exibições do Santos baterem todos os recordes de renda nos jogos que faz pelo interior do Brasil.

O programa do Santos para os próximos dias está assim organizado: quarta-feira, em Guaratinguetá, contra a Esportiva; sábado no Rio, contra o América, pela Taça "Brasil" e dia 15, ainda no Rio, contra o Flamengo, pelos festejos comemorativos do aniversário do clube carioca.

Presidente Fadel estava comprometido com as TVs

RIO — «Fadel não tem independência moral para tomar a posição que tomou contra as televisões, pois estava comprometido conosco, por ter feito, para se eleger, verdadeiros comícios na televisão, em doze programas, inclusive um de 90 minutos, na TV-Rio, na véspera das eleições» — dizia, ontem, no aeroporto, José Maria Scassa, enquanto aguardava a chegada de Pelé.

— «Pena que eu tenha demorado 20 anos para conhecer Fadel Fadel, de quem fui amigo. E prosseguiu: — «fôsse Gilberto e a atitude teria sido outra, pois era um homem de atitudes limpas e de muito mais visão, tendo em diversas oportunidades dito que a televisão tira público dos outros clubes, mas não afasta a torcida do Flamengo».

SCASSA x BRUNINI

Encontrando-se no Aeroporto Santos Dumont, o deputado Raul Brunini e o comentarista José Maria Scassa, o primeiro esperando familiares e o segundo a Pelé, a reportagem tratou de aproximá-los e provocou o assunto televisamento, no qual Brunini disse que perdeu tôdas as possibilidades de conseguir dentro da Assembléia novas adesões para a causa dos clubes, no momento que êstes resolveram suspender o campeonato, numa atitude que, a todos os deputados, pareceu ser uma imposição, como no caso de Ilafecero e outros, ainda sem opinião firmada, que acabaram votando contra o que lhes pareceu imposição.

Scassa, já irritado com a ausência dos dirigentes da Livraria Francisco Alves, que deveriam estar presentes para esperar Pelé, que vinha ao Rio para proceder o lançamento oficial de seu livro, "Eu sou Pelé", foi logo dando o seu [illegible] amigo firme no assunto, dizendo que "brigara com Fadel Fadel porque só agora, depois de 20 anos, é que fora conhecê-lo bem".

SEM INDEPENDÊNCIA MORAL

"Fadel Fadel não tem independência moral para tomar atitudes contrárias ao televisamento — disse — quando precisou se eleger, fêz verdadeiros comícios na televisão sem pagar tostão. Fêz doze programas inclusive um de hora e meia na TV-Rio. Depois de eleito, passou a fugir de mim e do Morais, a ponto de [illegible] um telefonema que dei, responder que estava ocupado, mas que ligaria dez minutos mais tarde para minha casa, esperei até meia-noite e nada. Paciência — prosseguiu — às vêzes a gente leva 20 minutos para conhecer uma pessoa, eu levei 20 anos para conhecer bem o Fadel!"

"O déficit do futebol carioca não é um mal da televisão, que até ajuda, mas da própria incapacidade de alguns dirigentes. O Povo não gosta, quando eu digo isto, mas é a verdade. Êles têm a coragem de colocar em Fazenda, como fizeram [illegible], quando deveriam [illegible] dos demais, fazendo promoções que despertassem o público".

"Isto sim, tira público do Maracanã, como tira a praia, pois não há ser humano que, depois de passar tôda a manhã na praia, apanhando sol, queira ir para uma arquibancada, para novamente se expor ao sol. Façam um campeonato em [illegible], quando o frio carioca é mais intenso e vão ver se não terão grandes rendas. Essa [illegible] sim, tira público".

Jequiá não sabe como receber adversários

RIO — O Ideal não teve uma recepção condigna por parte do Jequiá da Ilha do Governador, que apesar de ser um clube de elite, demonstrou total falta de espírito esportivo, propiciando uma guerra de socos e pontapés, num "sururu" dos mais graves que presenciei até hoje nos jogos de futebol-de-salão de meu clube — disse à reportagem o presidente Válter Casimiro, do Olinda E. C.

— "É de estranhar que os diretores do Jequiá não tenham tomado qualquer atitude evitando que as cenas de verdadeira carnificina atingissem ao grau de tamanha voracidade — prosseguiu o sr. Válter Casimiro — e aproveito para lançar um grito de advertência a todos os clubes, para evitar novas batalhas, como esta, que o clube da Ilha do Governador iniciou".

ESPOSA DESMAIOU

A espôsa do vice-presidente do Olinda S. C., sra. Ivone Pires, sofreu um desmaio ao presenciar as cenas degradantes ocorridas no meio da quadra e que se alastrou por tôda a assistência.

Dirigentes do Olinda recriminaram jogadores e diretores do Jequiá, sendo os últimos por não terem tomado atitudes que o bom-senso exigia, de evitar cenas tão chocantes. Apenas o goleiro jequiaense Acir foi elogiado pelo time visitante, por ter agido certo, tentando contemporizar a situação.

Certame de judô será um sucesso

RIO — Tendo por local o Ginásio do Sírio Libanês, será realizado, nos dias 10, 11 e 12 o Campeonato Brasileiro de Judô, que contará com a participação dos cariocas, gaúchos, paulistas, cearenses, mineiros, baianos e paraenses, certame êsse no qual luzirão expressões como Hermany Kawakami, Ono, Luis Alberto, Hinata.

Para os cariocas cresce de maior importância o certame dêste ano, pois conquistando o título coletivamente terão os metropolitanos levantado o ambicionado título de tricampeões nacionais de judô.

Bola Pra Frente

É dormindo que se vence

Quem podia ter dúvida deixou de ter depois da fala do sr. Paulo de Carvalho, no fim da última semana: "O técnico da seleção é Aimoré Moreira e acabou-se. Se não tiver Aimoré, também não terá Paulo de Carvalho". Estas foram as declarações do sr. Paulo de Carvalho, liquidando as esperanças de tanta gente em ver Feola de volta ao selecionado nacional.

Quanto a Aimoré, que pode ser um bom sujeito — todos dizem que é uma flor de pessoa — até já se desligou do Taubaté para dedicar-se ao plano da CBD. Sua despedida como treinador do Taubaté, sábado passado, foi edificante: vingou o juiz João Etzel, invadiu o campo, foi expulso e perdeu a cabeça. O juiz Etzel dizia, no dia seguinte, à tevê: "Aimoré é um bom homem, mas na hora do jôgo perde a cabeça inteiramente".

Comentário marginal que se impõe: se o nosso bom Aimoré perde a cabeça por um jôgo entre o Taubaté e o Santos, quem achará sua cabeça na hora de uma final Brasil-Argentina pela Copa do Mundo?

●

Não há nada que intranquilize mais uma equipe em véspera de competição do que um técnico intranquilo. Êsse é, talvez, o maior defeito pessoal do técnico Martim Francisco, cujos nervos não o deixam dormir três dias antes de uma decisão. Por circunstâncias profissionais, pude acompanhar a ação de Martim na primeira das melhores-de-três entre América e Flamengo, em 55. Como sofria o rapaz. E como sofriam os jogadores ao vê-lo sofrer!

A maior qualidade de Feola é a serenidade. No Suécia, em 58, ele era a nossa tranquilidade. Os nervosos, fomos todos tomar o café com Feola nas vésperas de jôgo. Que papo macio! Dava até sono. O gordo e manso Feola era a imagem da confiança e da tranquilidade.

Os jogadores tomavam o ônibus para o estádio. No primeiro banco, Feola cochilava. Vocês podem avaliar a importância psicológica que essa atitude do treinador tinha para os jogadores.

Um bom cochilo do técnico antes do jôgo vale muito mais para o moral da equipe do que uma preleção entusiástica.

Por isso, pretendemos a sonolência de Vicente Feola.

ARMANDO NOGUEIRA

Teatros & Boîtes
Programa para sua Noite

A revista que abafou em S. Paulo!
UM ESPETÁCULO DIFERENTE PARA UM PÚBLICO EXIGENTE
JOSÉ VASCONCELOS apresenta
o espetáculo máximo de 61
UM VARÃO ENTRE AS MULHERES!!
e que mulheres!
destacando: WILMA CABRAL e IRACITY SEGRETO
COREOGRAFIA: GILBERTO BOLA
10 BAILARINAS E 10 BAILARINOS
GRANDE MONTAGEM!
UM ESPETÁCULO GRANDIOSO
ANILZA LEONI
MIONE AMORIM
JULIA ROMERO
TEATRO RECREIO
TEL.: 22-8164
HOJE, ÀS 20,00 E 22,00 HORAS
— BILHETES À VENDA —

SILVA FILHO apresenta no TEATRO CARLOS GOMES
3 ASES DO TEATRO POPULAR
SILVA FILHO — VERA REGINA e GRANDE OTELO
na revista que é um estouro de 160 megatons,
de José Sampaio e Meira Guimarães
"O NEGÓCIO É DÁ NO PÉ"
ADOLFO MACHADO — DILENE — Farnetto, Gisele Grecco, Dorothy Marlow, Patrícia Lage, Ana Maria e mais 30 estrêlas e eshow-girls
Atração especial: THE LORDS, mímicos fantasistas
Atração: ELIZEU DO PANDEIRO e seu ritmo
Produtor associado: ORMAR FERNANDES LAGE
Estréia, sexta-feira, dia 10 — às 21 horas

GOMES LEAL apresenta a revista-musical
"É NA BASE DO GALO"
de César Ladeira e Silva Ferreira com:
RENATA FRONZI
VIOLETA FERRAZ — PITUCA — LILICO
MERCEDES BATISTA e seu BALLET
no TEATRO RIVAL — Hoje, às 20 e 22 horas

HI-FI BAR E RESTAURANTE
A CASA PREFERIDA PELA SOCIEDADE CARIOCA
Direção geral de MAURICIO LANTHOS
A primeira casa no gênero da América do Sul — Aberta, diàriamente, das 16 até às 6 horas da manhã — Apresentando as últimas novidades do Brasil e do mundo
Cozinha nacional e internacional. — Clima de montanha.
SEM «COUVERT» E SEM CONSUMAÇÃO
AVENIDA PRINCESA ISABEL, 63 — TEL.: 57-1870
(PLAZA-COPACABANA-HOTEL) — A casa consagrada pelos jornalistas brasileiros em 1960

O CANGACEIRO
HOJE E TÔDAS AS NOITES
HELENA DE LIMA
DAS 6 DA TARDE ÀS 3 DA MANHÃ
R. FERNANDO MENDES, 25
COPACABANA

DE PAULA apresenta a diva da sensualidade
DENISE DUPRÉ
MODÊLO INTERNACIONAL DE STRIP TEASE
APÓS TOURNÉE PELA EUROPA E LAS VEGAS
CARMEN LITEL
ROSELYS TAYLOR

LUZES DÊSSE RIO BOÊMIO
2 shows
IVANA
COSTINHA
e 15 NEWS-FACES
Pigalle Night Club
AV. ATLANTICA 4206 POSTO 6
TEL. 47-2438

Apresentando a melhor música para ouvir e dançar
CONJUNTO DE ZÉ MARIA
E O CANTOR MAIS QUERIDO DA NOITE
LIVIO ROMANO
little club bar
Serviço de Restaurante
Rua Duvivier, 37-L
Telefone: 57-6984

JOHNNY ALF
AGORA NO RIO
HOJE E TODOS OS DIAS
BOTTLES-BAR
RUA DUVIVIER, 37-J — TEL.: 57-1065

Oxalá
Quitutes Baianos
(Filial da Cinelândia)
MÚSICA EM HI-FI — WISKHY-BAR — RESTAURANTE
Ar Refrigerado
ATRAÇÃO:
ALTEMAR DUTRA
e seu violão
Pratos típicos sob a direção do ARMANDO DO BECO DAS GARRAFAS
Rua 7 de Setembro, 88 — sobreloja — Tel.: 22-1162
(Ao lado do Clube de Engenharia)

O novo NESCAU apresenta
GRAN CIRCO NORTE-AMERICANO
O MAIOR E MAIS COMPLETO DA AMÉRICA LATINA!
4 elefantes! Girafa! Leões! Tigres! Números internacionais com Trapezistas! Acrobatas Saltadores! Malabaristas! Tonis! Palhaços! Aramistas!
80 ARTISTAS DO MUNDO INTEIRO
Diàriamente, às 21 horas — Quinta, 16 e 21 horas — Sábados e domingos, às 14.30, às 17.30 e 21 horas
AVENIDA PRESIDENTE VARGAS — JUNTO À PRAÇA ONZE

Diario Carioca

RIO DE JANEIRO, TERÇA-FEIRA, 7 DE NOVEMBRO DE 1961

TÁXI JÁ CORRE COM O AUMENTO NÔVO DIA 9

RIO — O governador Carlos Lacerda assinou, ontem, o aumento tarifário pedido pelos motoristas de táxis da Guanabara, cuja tabela (Cr$ 50,00 bandeirada, Cr$ 20,00 o quilômetro e Cr$ 180,00 por hora de espera) entrará em vigor depois de sua publicação no "Diário Oficial", possivelmente no próximo dia 9.

Segundo o sr. Jaime Wallace, presidente do Sindicato dos Condutores Autônomos, a majoração do preço das tarifas já devia ter sido assinada, pelo governador, no mês passado, pois, por lei, os táxis da Guanabara devem rodar, anualmente, com tabela nova a partir da zero hora do dia 5 de outubro.

INEXPLICÁVEL

"Não sei por que motivo — disse o sr. Jaime — o aumento dêsse ano custou tanto a ser dado pelo governador, chegando mesmo o pedido a ser estudado duas vêzes pelo Serviço de Trânsito do Estado. Houve uma redução em nossa tabela, por quilômetro, que era de Cr$ 25,00.

"Mesmo assim os novos preços ainda vieram em tempo, prossegue o sr. Wallace, pois tôda classe de motoristas já ameaçava o colapso total em suas atividades, pois além de não terem o seu aumento legal, os motoristas ainda lutavam contra a concorrência irregular das Kombi-táxi, que fazem lotação em horas indevidas".

Pelé vendeu livros até debaixo d'água

RIO — Com populares trepados nas grades, fechadas para impedir invasão, e que não se afastaram nem quando forte chuva desabou por alguns minutos sôbre a cidade, Edson Arantes do Nascimento concedeu mais uma tarde de autógrafos de seu livro "Eu sou Pelé", ontem, numa loja do Edifício Avenida Central, localizada na esquina da Av. Rio Branco com Rua São José, onde o trânsito ficou impedido por quase duas horas.

Pelé chegou ao Edifício Avenida Central com uma hora de atraso, surpreendendo os populares que desde às 16 horas gritavam "é êle, é êle" cada vez que alguém entrava na loja, mas que só perceberam quando era êle quem entrava quando começaram a estourar "flashs" de fotógrafos e o local foi iluminado pela luz dos refletores dos cinegrafistas.

PELA PORTA ERRADA

Com as grades de ferro cerradas, permanecendo abertas apenas duas portas — uma para Pelé, outra para os compradores — a loja ficou totalmente cercada de curiosos, que impediam o trânsito na Rua São José, onde sòmente à custa de busina insistente os veículos conseguiam passar.

Esperado às 16 horas, Edson Arantes sòmente chegou às 17 horas, entrando pela porta errada: veio pelo meio dos populares, empurrando uns e pedindo licença a outros. Sòmente quando os jornalistas cercaram o craque, lá dentro da loja, é que o público percebeu que Pelé chegara. Antes disso, passaram uma hora dando "alarmes falsos", dizendo "é êle" para qualquer pessoa que entrasse. Trepados nas grades, gritavam e vaiavam os que entravam, chamando-os de "barrigudo", "careca" e "narigudo", de acôrdo com as circunstâncias.

PULO

Entrando pela porta errada, Pelé teve que pular o tapume que o separaria dos fãs, sendo acompanhado pelo seu descobridor, Valdemar de Brito, pelo empresário Pepe Gordo e pelo sr. Atiê Jorge Curi, presidente do Santos — êste, novamente assediado pela imprensa com a célebre pergunta: "Pelé será vendido?".

Após receber palmas pelo salto sôbre o tapume, Pelé teve que posar para dezenas de repórteres, fotógrafos e cinegrafistas, enquanto o público, do lado de fora, gritava: "Olha a frente..."

Grande número de desportistas compareceu à tarde de autógrafos de Pelé.

AUTÓGRAFOS

Após tirar muitas fotos, Pelé sentou-se numa cadeira e começou a assinar: "Edson Arantes Nascimento — Pelé". Para cada comprador, Pelé dava um autógrafo e um sorriso. Alguns não se contentavam e queriam apertar-lhe a mão, no que, quase sempre, obtinham sucesso. Antes de sair, a maior parte ainda lia a dedicatória e voltava-se, para dar mais uma olhada no craque.

Em poucos instantes Pelé foi passando às mãos de estudantes, operários, comerciários, moços, môças, jovens e velhos os livros que estavam em pilhas cada vez menores. Do lado de fora, duas viaturas da Rádiopatrulha esperavam os policiais que, não resistindo, passaram para dentro da loja, também.

A explosão

Os peritos militares e policiais que estão vasculhando e examinando os escombros da fábrica ou depósito de armas e munições que explodiu na semana passada ainda não chegaram a uma conclusão definitiva a propósito das causas da explosão.

Fala-se em decomposição espontânea e também em um escapamento de gás que inflamado teria proporcionado a chama inicial ou o calor capazes de provocar a explosão dos petrechos que explodiram.

Obuses, granadas, petardos têm como carga um explosivo de segurança conhecido no Brasil por trotil, em França por Tolite, na Inglaterra e Estados Unidos como T. N. T. e em outros países como Trinitrotoluol, Trinol, Tritol. Da mais elevada segurança o trotil só explode mediante um centelha interna, seja produzida pela corrente elétrica seja por um detonador especial contendo o produto essencialmente puro que se inflama pelo fulminato de mercúrio contido em uma cápsula.

O choque, a pancada, o fogo direto, o calor comum, o atrito não são capazes de promover a inflamação do trotil. Sòmente acima de 285 graus o trotil se decompõe inflamando-se.

Nestas condições fácil é verificar que, mesmo que houvesse um escapamento de gás que se inflamasse ou fôsse fora do comum o calor local, jamais o trotil se inflamaria ou entraria em decomposição.

Na tecnologia e bem assim na balística só há para o caso uma explicação admissível: a explosão motivada por uma onda de choque ou explosão por simpatia, isto é, explosão ocasionada por uma outra menor no próprio local. E esta explosão inicial, que pela onda de choque provocara as explosões subseqüentes, só poderia ter sido produzida por algum dos petardos que, espoletado, caiu ao solo, seja por manuseio indevido, seja por estar mal arrumado, sendo por isto jogado ao chão.

Fora dêste dilema não há outra explicação. O perito policial poderia desde logo não atinar com o fato. Mas o militar, que estudou balística, não deve ignorá-lo.

TIMBAÚBA

CAMPANHA COMEÇA BEM

No seu primeiro dia, a campanha da LBA de auxílio às populações de S. Catarina conseguiu reunir comida, roupa e remédios. Na foto parte do material que chegou ontem

Roupas e alimentos da LBA para S. Catarina

RIO — No seu primeiro dia, a campanha de auxílio a Santa Catarina, lançada pela Legião Brasileira de Assistência, conseguiu reunir alimentos, calçados, roupas e remédios que serão embarcados hoje para as populações vitimadas pelas enchentes naquele Estado, atendendo a pedido feito pela LBA local.

Segundo declarações da assessoria da presidência da entidade, a sra. Maria Teresa Goulart (presidenta) recebeu um telegrama da sra. Edite Gama Ramos, espôsa do governador catarinense e presidente da LBA naquele Estado, solicitando ajuda para os vitimados pelas enchentes e no domingo a primeira dama do país lançou a campanha, no mais curto prazo, e que estará funcionando 24 horas por dia.

O QUE JÁ VEIO

No primeiro dia, ontem, a LBA recebeu até às 16 horas, 10 caixas (com 15 quilos cada) de macarrão, 10 sacas (com 60 quilos cada) de arroz, 10 sacas de 60 quilos de feijão prêto, 10 caixas (com 48 latas cada) de leite condensado, 5 caixas de xarope, roupas, calçados e remédios. Dinheiro também será aceito, mas não foi enviado ainda. Essa primeira remessa deve seguir para Santa Catarina ainda hoje e a campanha não tem prazo marcado, durando até que aquelas populações sejam atendidas.

Macacas de auditório no Japão

RIO — O ambiente de rádio no Japão é quase o mesmo existente no Brasil, com seus programas de auditório, fã-clubes e até "macacas". A televisão, no entanto, está mais evoluída, havendo, diàriamente, uma hora de programa a côres.

Estas informações foram prestadas pela srta. Maria Lúcia de Almeida Castro, que trabalhou no Escritório do IBC, em Tóquio, participando de programas radiofônicos para o nosso país, e que passou, ontem, pelo Rio a bordo do navio "Telgeberg".

CAFÉ

Os japonêses são grandes tomadores de café brasileiro, segundo a srta. Maria Lúcia de Almeida Castro. O café solúvel, no entanto, está fazendo vigorosa concorrência ao produto em grão.

Apesar de não haver verba para propaganda, o entreposto brasileiro em Hong-Kong já distribuiu, só êste ano, 120 mil sacas de café. A maior parte foi consumida no Japão.

MULHERES

Revela a srta. Maria Lúcia de Almeida Castro que a mulher japonêsa está "muito ocidentalizada". Seus costumes tradicionais estão sendo superados pela moda de Paris e os hábitos da civilização ocidental moderna.

Na sua opinião, Kioto, antiga capital, é uma das cidades mais bonitas do mundo e uma das coisas mais belas do Japão. No rádio, as gêmeas "Peanuts" são consideradas as maiores artistas do país. Interpretam músicas japonêsas e americanas.

S. CRISTÓVÃO RESOLVE SEUS PROBLEMAS

RIO — Estará reunido na próxima quinta-feira, dia 9, o Conselho das Associações e Entidades de São Cristóvão a fim de discutir e deliberar sôbre os assuntos referentes àquele bairro da Zona Norte, com o propósito de encontrar soluções para os problemas locais e levá-las às autoridades responsáveis em cada setor da administração estadual. Os órgãos ainda não filiados poderão dirigir-se ao Instituto Cyleno, Rua de São Januário, 289, sede provisória do Conselho.

CHEGOU ILESO

O comandante português Henrique Afonso da Silva Horta, que saiu ileso do "Vôo da Amizade" da Panair, falando ontem aos jornalistas no Santos Dumont

Assembléia interpela Segadas

RIO — O chefe de Polícia da Guanabara, sr. Segadas Viana, deverá comparecer à Assembléia Legislativa a fim de esclarecer qual a punição aplicada ao sargento da Polícia Militar que agrediu, há dias, as deputadas Adalgisa Néri e Lígia Lessa Bastos, segundo afirmou, ontem, naquela Casa o sr. Amaral Neto.

A maioria dos membros da Assembléia se mostrou revoltada com tal incidente, efetuado nas dependências da própria Polícia Central, considerando também insuficientes as desculpas apresentadas pelo chefe do DESP, em duas cartas enviadas às deputadas e lidas, ontem, em plenário, pois o militar agressor ainda não fôra devidamente punido.

MIÉCIMO AMEAÇA

Apesar do fato ter se verificado em dias da semana passada, a deputada Adalgisa Néri apresenta, ainda, ferimentos, em um dos braços, causados pelo referido sargento, na ocasião em que a segurou violentamente, quando esta pretendia entrar na Chefia de Polícia.

Falando a respeito o sr. Miécimo da Silva afirmou que se tal coisa acontecesse com êle, o sargento ou êle próprio "estaria morto a esta hora". Preveniu, ainda, ao sr. Segadas Viana para que informe a seus subordinados da disposição em que se encontra caso seja agredido da mesma maneira.

PUNIÇÃO TARDA

Ocuparam, também, a tribuna para abordar êsse assunto os deputados Frota Aguiar, Gama Filho, Saldanha Coelho e Danilo Nunes, além das deputadas agredidas.

Esclareceu o sr. Gama Filho que, há dias, um oficial da PM praticara depredações numa delegacia policial não havendo, até o momento, notícias de sua punição, assim como do sargento agressor, "sendo essas providências aguardadas pela Assembléia, que delas não abrirá mão".

Comandante ferido chegou ontem: ileso

RIO — Procedente do Recife, onde faria parte do "Vôo da Amizade" sinistrado, dizendo que "foi como um sonho. Tudo se passou num minuto", com queimaduras nas mãos e nos olhos, chegou ontem ao Rio, às 16 h, num "Constellation" da Panair, o comandante português Henrique Afonso da Silva Horta, acompanhado de 4 tripulantes do navio "Guanabara" (vinham 13 no avião acidentado, um morreu e 7 estão feridos), cuja chefia o comandante assumiu ainda ontem, depois de ter sido recebido no Santos Dumont pelo chefe de relações públicas da Marinha, comandante Gilberto Ferraz.

Aparentemente calmo, o comandante Horta contou que conseguiu sair do avião acidentado pela parte da frente, porque as janelas estavam fechadas e a porta de emergência impedida, salvando muitas pessoas; já respondeu na comissão de inquérito, tendo se recusado a dizer algo a respeito para os jornalistas.

FOI DE REPENTE

"Eram duas e quinze da manhã e tudo estava muito bem a bordo" relatou, "quando de repente, como num sonho, senti a batida e pensei até que estávamos aterrizando, quando vi as chamas, correria, gente desmaiando, morrendo ali mesmo, diante de mim. Lembro-me de tudo pois não perdi os sentidos. A fusilagem estava quebrada, sendo o único lugar por onde eu podia sair já que as janelas estavam trancadas e a porta de emergência lotada de pessoas. Como eu não me sentia ferido, consegui retirar alguns passageiros mas não me recordo quantos. Estávamos em 13, cinco ficamos ilesos, perdemos o nosso sargento telegrafista Elídio Manoel da Costa (41 anos, casado com filhos) que não resistiu aos ferimentos, e os outros estão hospitalizados. Foi o meu primeiro acidente, espero (último)".

COMISSÃO SABERÁ

O comandante disse que responderá à comissão de inquérito.

(Conclui na 7ª pág.)

Rompimento de nova linha agrava falta d'água na GB

RIO — "A falta d'água na cidade voltou a se agravar, ontem, quando estourou a 5a. Linha adutora, que trazia água do manancial da Mantiqueira e que era a d. maior capacidade de vazão" — declarou ontem à reportagem do DIARIO CARIOCA o engenheiro Adílio Monteiro de Barros, diretor do Serviço de Rêdes e Instalações do Departamento de Águas, afirmando que "êste rompimento pode ter sido causado pelas "sangrias" e manobras mal feitas a mandado do prefeito de São João de Meriti".

O engenheiro Adílio Monteiro de Barros afirmou que "o estouro se deu às 8 horas, mas a turma que enviamos para os reparos deve terminar o trabalho hoje pela madrugada". Disse ainda que o deficit provocado pelo rompimento ultrapassa a 70 milhões de litros d'água diários e que o incidente ocorreu quando a incidência de chuvas já apresentava melhorias no abastecimento. No entanto, ressaltou que dentro de 48 horas, se não sobrevierem outros acidentes, a crise deverá estar superada.

PROMESSA DE RECUPERAÇÃO

O diretor do Serviço de Rêdes e Instalações informou que recebeu notícias de que tem chovido sôbre a região dos mananciais que vinham sofrendo os efeitos da estiagem. "Esta incidência de chuvas é sinal de fim da sêca e, se continuar, nas próximas horas tôda a deficiência deverá estar superada" — asseverou.

"Os mananciais já se recuperaram em mais de 80% e logo deverão entrar em plena carga" — continuou, afirmando que, entretanto, continua recebendo grande número de reclamações, originárias, principalmente, da Zona Norte da cidade.

SEM PROTEÇÃO

Embora o sr. Eugênio Sigaud, procurador-geral do Estado da Guanabara, ficasse de oferecer denúncia contra as autoridades de São João de Meriti e apelar à Justiça para intervir contra as arbitrariedades dessas autoridades, o diretor do Serviço de Rêdes e Instalações do Departamento de Águas afirmou que a turma de operários que foi trabalhar em São João de Meriti não tem nenhuma cobertura policial do Estado.

No entanto, acrescentou que "não acredita que intervenham contra nossos operários, pois se trata de um trabalho que vem beneficiar tanto à população do Estado da Guanabara como à daquela localidade".

NOVA AGÊNCIA

Rua Iguapé, 10, Madureira, nova agência do DIARIO CARIOCA, para servir às populações de Cascadura, Méier, Madureira e Jacarepaguá. Como se vê no anúncio da foto, a loja do DC de Cascadura se encarregará de reclamações, reportagens, anúncios e assinaturas

Madureira ganha hoje Agência do DC: festa

RIO — Será inaugurada, hoje, às 16 horas, em Madureira (Rua Iguapé, 10), nova agência do DIARIO CARIOCA. Dará cobertura aos problemas do bairro e de Cascadura, Méier e Jacarepaguá, através de reclamações, anúncios, assinaturas, assuntos de interêsse público e reportagem.

A nova loja do DC receberá a bênção do padre Kerginaldo Memória. Vai ser inaugurada com a presença de personalidades e povo, líderes da indústria, comércio e nomes da vida social de Madureira. Entre os convidados está o casal Armindo Fonseca.

RECEPTIVIDADE

A notícia da próxima inauguração da agência do DC em Madureira encontrou a receptividade de tôdas as classes. Num rápido "giro" pelas ruas do bairro, a reportagem pôde colhêr sugestões e aplausos, com vistas à atuação direta do DC naquela faixa da Zona Norte. A Agência ficará entregue ao jornalista Tarcísio Bezerra.

O programa da nova loja do DC inclui uma atuação objetiva sôbre os problemas dos bairros compreendidos nos limites de sua jurisdição. Através dela, êste jornal procurará entrar em contato com todos os assuntos de interêsse coletivo, em busca de solução para as questões locais.

FESTA

Mesmo que se tratasse apenas de uma solenidade, a inauguração da Agência do DC em Madureira se converteu em festa para a população. Pelo telefone ou em visita à redação, moradores daquele bairro, do Méier, Cascadura e até de Jacarepaguá procuram informações e detalhes acêrca da abertura da nova loja.

Após a inauguração, será servido aos presentes um coquetel Montilla, quando serão distribuídos exemplares de hoje do DIARIO CARIOCA.

Peru contemplado

O Banco Mundial concedeu ao Peru um crédito de dez milhões de dólares para o financiamento de importações de equipamento técnico e material destinado a melhoria a rêde rodoviária peruana. O Banco assinala que a cifra de automóveis duplicou durante os últimos dez anos no Peru. Com êsse crédito, vai a 92 milhões de dólares o total recebido do Banco Mundial pelo Peru. (DPA-TRP).

Escapou de morrer em Angola

RIO — Após escapar de morrer nas mãos de uma horda de terroristas angolanos, desembarcou, ontem, no cais da Praça Mauá, em companhia da família, o técnico português Armando Aboin Inglês. Vem "recomeçar a vida" em nosso país, que conhece desde 1937.

O sr. Aboin Inglês possui mina de mica em Angola e teve suas propriedades invadidas pelos terroristas. Oitenta trabalhadores que trabalhavam na mina foram trucidados. Êle escapou com a família porque recebeu um aviso a tempo de fugir para Luanda.

Ronda Carioca

"Olhão" mata com "45" pedreiro na "ronda"

RIO — Ainda se encontra foragido o marginal Manuel Caetano dos Santos (branco, de 42 anos, mais conhecido pelo vulgo de "Olhão", residente na Rua Ingaratá, s/n), que, domingo, cêrca das 21 horas, durante um jôgo de "ronda" realizado no interior de barracão da Favela de Curral das Éguas, em Magalhães Bastos, assassinou o pedreiro José Ferreira da Silva (casado, de 31 anos, Rua São Pedro de Alcântara, 1419), com certeiro tiro de pistola "45" no coração.

Este é o segundo homicídio praticado por "Olhão". No ano retrasado, no Môrro do Capão, na Vila Militar, Zle matou, também a tiros, um detective do 28.º Distrito Policial. Por unanimidade, foi absolvido no II Tribunal do Júri e, sem nenhum motivo — segundo apurou o comissário Lázaro, do 26.º DP — praticou o crime de domingo. Sua prisão é esperada para qualquer momento.

Morta por uma bolsa

RIO — Um punguista, ainda não identificado, na tarde de ontem, momentos após ter batido a bôlsa da doméstica Paulina Gomes Castro empurrou-a sob os trilhos da linha férrea da Estação de Magno, local onde ocorreu o furto. A mulher foi colhida por um trem que ali passava, sofrendo mortais ferimentos. Foi socorrida no Hospital Carmela Dutra mas teve que ser transportada para o Hospital Carlos Chagas onde, momentos depois morreu. O larápio não foi identificado e o fato foi comunicado ao comissário de serviço no 23.º Distrito Policial.

Pastor com Ventura não prende

RIO — Desde 1951 que a pedido das autoridades portuguêsas o Ministério da Justiça do Brasil mostra-se empenhado na detenção de Antônio Pereira Novais, cidadão português acusado de inúmeros estelionatos em seu país. Há um processo de extradição solicitada à Interpol para a conclusão do inquérito, porém, apesar das reinteradas solicitações do Ministério da Justiça, o delegado Jorge Pastor, chefe da Interpol do Rio, nenhuma providência tomou para a solução do caso. O mesmo acontece com o detective Ventura, que se mostra desinteressado no atendimento da ordem superior.

Antônio Pereira Novais, o escroque, apesar da ordem de captura, encontra-se estabelecido em uma fazenda no Estado do Rio. Em 1952, êle foi detido pela Divisão de Polícia Política e Social, quando prestou declarações, ocasião em que foi sôlto, graças a um habeas corpus impetrado por seu advogado. Dias após, o marginal conseguiu, em Niterói uma carteira modêlo 19 (estrangeiro). Daí para cá, jamais foi incomodado pela polícia. É de ressaltar que, depois que assumiu a direção da Interpol o delegado Pastor, que segue a orientação de seu auxiliar direto Ventura, aquêle importante órgão policial não mais funcionou limitando-se, apenas, em ser intermediário entre as diversas seções policiais da Polícia Internacional.

Procurou um: prendeu dois

NILÓPOLIS — Luís Alves Neto, vigia das "Indústrias Reunidas Caneco S. A." (Rua Carlos Seidl, 714) que no dia 30 do mês passado foi assaltada pelo ex-empregado Closmos Silva, possibilitou, ontem, ao delegado Werter Losso a prisão, não só do assaltante, como também do autor intelectual do fato. Trata-se de Humberto Antônio Donato, que também trabalhava na fábrica como contramestre. O vigia, dias após o assalto, foi despedido da emprêsa, quando resolveu então realizar diligências por conta própria. Ontem, ao passar por uma das ruas de Nilópolis avistou Closmos que foi apontado ao delegado Losso que, juntamente com demais policiais realizou a sua prisão, juntamente com Humberto Antônio Donato que foi apontado como o mentor do assalto. Os dois assaltantes deverão ser removidos para a delegacia do 14º Distrito Policial, onde ocorreu o fato. Closmos Silva portava um revólver e grande quantidade de maconha.

Banquete em Paquetá

RIO — Sábado último o delegado Sílvio da Silva Costa, atualmente titular do 10º Distrito Policial foi homenageado com um banquete no "Hotel Fragata", em Paquetá, onde foi durante muito tempo chefe do Comissáriado ali existente. A festividade compareceu autoridades civis e militares, entre as quais o sr. Vitorino James, representante do governador Carlos Lacerda. À saída do hotel onde foi homenageado, o delegado Sílvio da Silva Costa foi ovacionado pelo povo que lamentou sua transferência para outro setor policial.

Carro bateu depois do samba

RIO — Resultou na morte do professor Eros Teixeira dos Santos (solteiro, 22 anos, Avenida Nossa Senhora de Copacabana, 1.264) e em ferimentos para a jovem Vera Lúcia Campos (24 anos, Rua Barata Ribeiro, 523, apartamento 903), o violento desastre ocorrido, ontem, aos primeiros minutos da madrugada na Rua Barão de Petrópolis, no Rio Comprido: o automóveis em que viajavam, chapa GB-12-2255, dirigido pelo comerciante Carlos Veiga da Silva (solteiro, de 23 anos), derrapou na pista molhada e colidiu com um poste de iluminação. No veículo viajavam, também, José Mourissi, Marisa Carvalho e mais duas jovens que fugiram do local. Todos retornavam de Mangueira, onde assistiram o ensaio de uma escola de samba. O comerciante Carlos Veiga foi prêso e autuado no 13º Distrito Policial, cujas autoridades fizeram remover o cadáver do professor para o IML.

"Luta" agradece

RIO — O DIÁRIO CARIOCA recebeu, ontem, um memorial, com 33 assinaturas de repórteres, fotógrafos, arquivistas e demais funcionários do matutino "Luta Democrática", em agradecimento à solidariedade que foi hipotecada pelos jornalistas e demais funcionários do DC em defesa do repórter Nei Migoviski, daquele jornal, que está movendo, na Justiça, ação contra o policial Perpétuo de Freitas, por crime de calúnia, injúria e difamação.

"Laranjeiro" compra jipe

RIO — O "laranjeiro" e fugitivo da Penitenciária Alcides Mota Silveira, conhecido também pela alcunha de "Major Alcides", está sendo procurado por tôda a polícia da Guanabara. Alcides comprou de Antônio Goulart um jipe, tendo pago a transação com um cheque sem fundos no valor de Cr$ 300 mil. Em seguida, desapareceu misteriosamente. Segundo a vítima, o marginal costuma usar óculos, é bem apessoado e falante. Sua última residência, segundo a polícia, foi na Rua da Lapa, 42, 1.º andar.

Antônio Goulart disse à polícia que a chapa de seu jipe é de número 2-06-23 do antigo Distrito Federal. O motor tem o número 4-J-123.918, pneus banda branca superpostas, pintado de azul. Foi a própria vítima quem reconheceu a fotografia do vigarista, na Delegacia de Vigilância. Durante as investigações ficou apurado que Alcino fugira da Penitenciária, onde estava cumprindo pena de seis anos, por diversos delitos.

SUPERMERCADO DE CASCADURA

M. Francisco Imp. e Exp. Ltda.

MATRIZ: AVENIDA SUBURBANA, 10238 TELEFONE 29-8889

(SUPERMERCADO DE CASCADURA)

FILIAIS:

AVENIDA GEREMARIO DANTAS, 5 — TEL. 23
PÇA. PROFESSORA CAMISÃO, 33 — TEL. 22 } JACAREPAGUA
PRAÇA DA TAQUARA, 135 — TEL. 470

RIO DE JANEIRO

SAÚDAM O "DIÁRIO CARIOCA" PELA INSTALAÇÃO DA NOVA AGÊNCIA DE CASCADURA